朝鮮日報
朝刊
本紙朝夕刊十二面
編輯兼發行人 方應謨 印刷人 崔益進
發行所 株式會社朝鮮日報社

社說
人口增加率의 激減
—移民의激增이主要原因—

一

昭和十二年九月一日付 總督府官報에 發表된 統計에 依하면 昭和十一年末現在 朝鮮의 總人口는 二千二百四萬七千八百三十六人, 戶數는 四百七十七萬八千八百二十九戶라한다. 이數字는 朝鮮內各府, 邑, 面에 常住하는 所謂法律人口인것만큼 一定한 時間에 當該地域에 事實上으로 現存하는 現在人口와는 다른것이다. 그러므로 이것을 昭和十年末現在 常住人口二千一百八十九萬一千一百八十六에 比하면 十五萬六千六百五十六人 即七毛나 增加되엿슴에 反하야 昭和十年十月一日에 實施한 國勢調査로 判明된 二千二百八十九萬九千九百二十八人에 比하면 도리혀 八十五萬一千二百二人 即三毛七厘나 減少된 셈이다. 同一한 地域에 居住하는 人口라할지라도 其調査方法의 如何에 依하야 差異가 생긴다는것은 常住人口와 事實上으로 現存한 現在人口와 相異되는것으로 判然하거니와 今回에 調査發表된 人口統計에잇서 特히 吾人의 注目을 끄는 것은 增加率이 顯著히 減少되엿다는 一事이다.

二

試하야 昭和十年末로부터 同十一年末까지 一年間의 增加人口 十五萬六千六百五十六人을 그 前年인 九年末로부터 十年末까지 一年間의 人口增加數 七十六萬五千에 比하면 그差異가 얼마나 懸隔한가를 發見할수잇다. 即 前者의 增加率은 七毛에不過하나 後者의 增加率은 前者의 約五倍인 三厘六毛이오 더욱 이를 最近 十年間의 平均增加率 一厘五毛에 比하면 昨年一年間의 增加率은 最近十年間에잇서 最低의 增加率인 昭和二年末로부터 同三年末까지의 二毛七絲에 다음가는 稀有의 低率을 示하는것이 特히 注目된다. 人口의 增減은 周知하는바와 가티 自然的條件과 社會的條件의 兩者에 依存된다. 自然的條件이라함은 出生과 死亡을 말함이오 社會的條件은 移住를指稱함인데 昨年一年間의 人口增加가 그처럼 減少되엿슴은 아직 出生과 死亡에對한 統計가 發表되지안엇슴으로 明確한斷定을 나리기는 困難하나 昨年水害에 伴하는 移民의 激增이 그 主要한 原因이안인가 思惟된다.

三

다시今回에 發表된 人口統計를 內鮮人及外國人別로 考察하면 內地人은 十五萬二千八百九十一戶에 六十萬八千九百八十九人 朝鮮人은 四百一萬一千八百九十九戶에 二千一百二十七萬三千五百七十二人 外國人은 一萬四千一百三十九戶에 六萬五千二百七十五人으로 되여잇다. 이것으로보면 戶數는 日本內地人 八千七十六戶 朝鮮人 二萬七千一百二十七戶 外國人 七百五十戶가 各其 增加되엿고 人口는 日本內地人 一萬五千五百六十一人 朝鮮人 十二萬四千七百八人 外國人 六千四百八十七人이 各其 增加되엿이다. 다시이를 比率로보면 日本內地人은 四厘三毛 朝鮮人은 七毛 外國人은 一分一厘의 增加率을 各其示現하엿는바 外國人의 增加가 最高, 朝鮮人이 最低의 增加率을 示하고잇다. 勿論 이二者間의 差異는 出生及死亡率이 各其相異한것도 原因의 하나일것이나 朝鮮人의 增加率이 顯著히 나즌것은 移民의 增加를 말함이오 外國人이 엄청난 高率을 示함은 外國人의 來住가 增加된것을 말함일것이다. 그리고 戶數增加에 比하야 人口의 增加가 자못 高率을 示現함은 大家族制度의 分化를 指示함인바 이것도 또한 注意를 끄는 한가지現象이다。

平漢線의東北地區 馬頭鎭을占領
第一線部隊涿州南方進出
固安東方의敵도攻擊

【北平十七日發同盟】軍司令部十七日午前十時二十分發表 平漢線東北地區에잇서 我遠山部隊는 馬頭鎭을 占領하야 該方面의 敵을 西南方으로 壓迫하고잇다

【北平十七日發同盟】軍司令部發表 一、拒馬河를渡河한 我第一線部隊는 午前八時石黑, 坂西兩部隊로하여금 松林店(涿州南方約八粁附近) 平漢線의森田部隊는 北三家店(涿州南方約十二粁)에 進出하엿다 二、淶水縣에는 堅固한陣地가잇고 그西南部地區에는 敵이 集中하고잇는것을보앗다

【北平十七日發同盟】軍司令部十七日午前九時五十分發表 固安東方地區를 南下하고잇는 我部隊는 敵의頑强한抵抗을 排除하고 惡路와싸우며 前進하야 그主力으로써 牛駝鎭王起堂의線을 通過하야 西南方으로 進擊하엿다

石樓村을占領 (房山附近)

【天津十七日發同盟】軍司令部十七日午前九時發表 一、房山附近의 我部隊는 今朝 午前六時지나 密接한 步砲共一 同連絡下에 石樓村의 敵陣地에 砲擊을 開始하야 七時十分 同地를 占領하엿다 二、昨日早曉一部로써 拒馬河右岸에進出한 我部隊는 午後三時頃 渡河를完了하고 同夜追擊으로 옴기여 前進中이든바 今十七日未明 涿州南方에잇서 平漢線을遮斷하엿다 三、我飛行隊는 昨夕午後七時부터 八時까지 保定에對해 夜間爆擊을敢行하야 敵에多大한 損害를與하엿다

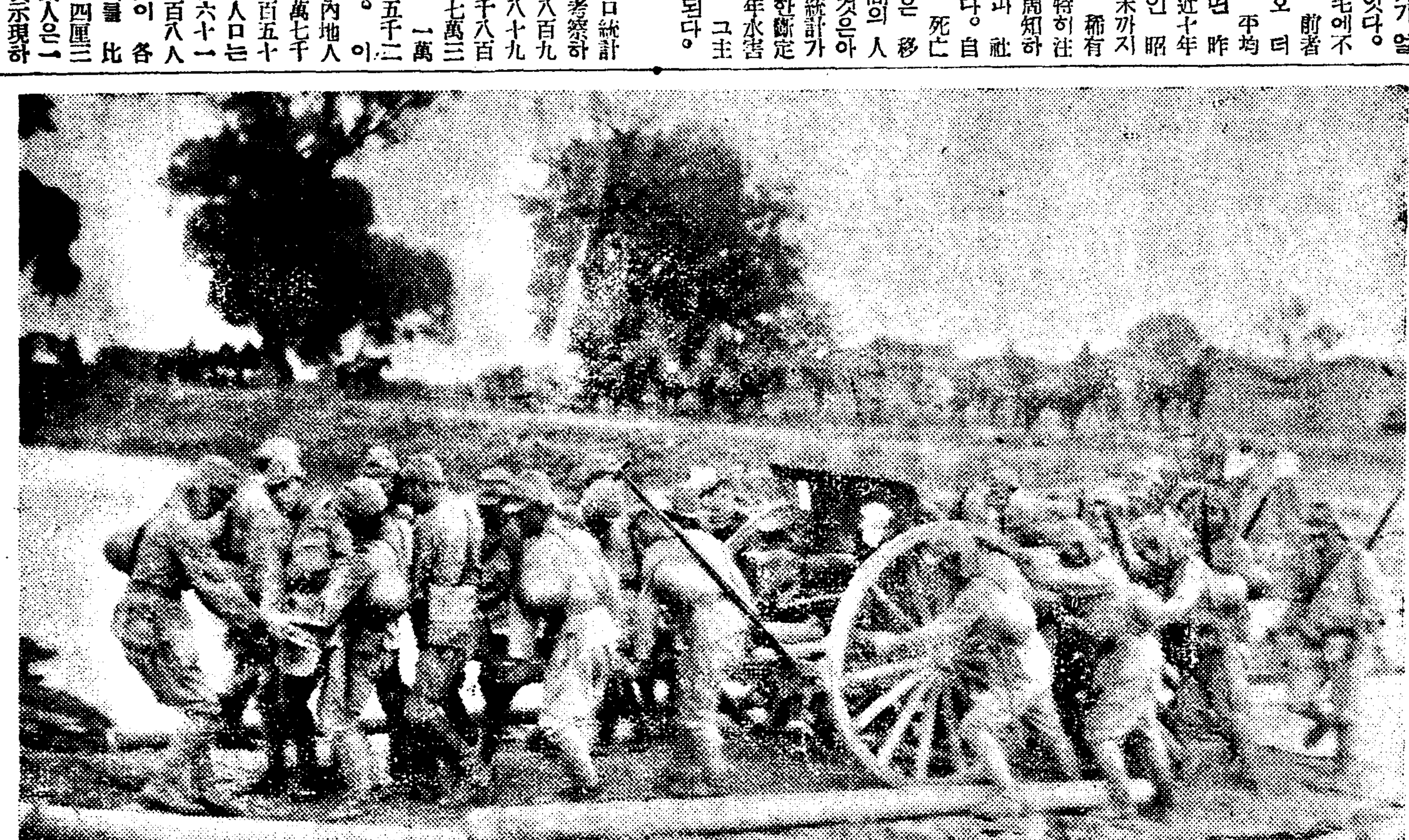
○○方面假橋를건느는 ○○部隊 (北支)

上海方面一般狀況

【東京電話同盟】十七日午前海軍省에達한 情報에依하면 上海方面에잇서서의 一般狀況은如左하다

一、戰況은 我軍에有利하게展開되여 虹口方面은 敵의砲爆擊을 밧지안흔날이 이미 數日이나되고 다만 멀리 敵飛行機의爆音을 드를뿐으로 在留民은 거의 無生한듯하야 食店雜貨店을 開店하는者도만히增加하야 邦人街는漸次明朗化하여젓다

二、邦字新聞은三社가모다 活字版一枚印刷로되여 面目을一新하야 報道陣에 活躍하고잇다。英字紙는『차이나프레스』以外는 公正한態度를 가지고잇고 支那紙도 最近은 從來의 戰捷虛報의 態度를 곳치고 一部敗戰까지도 報導하게되엿다

三、支那側[illegible]이 조치못하기때문에 南京政府, 要人은 勿論 地方에 잇서서는 新聞라디오等 모든手段을 다하야 一般民衆의 應募를 勸誘하고잇다 또各種小團體는 即時參戰慰問等으로 銃後熱을 昂揚하고 奸漢取締를 益益嚴重히하야 依然 抗敵氣勢를 올리고잇다

四、英佛租界內의 電車뻐스等交通機關은 平常으로 回復되여 支那避難民의 整理는着着進捗되고잇는데 食糧其他가 漸次欠乏하여오는듯하야 工部局食糧委員會는 楊樹浦附近의 倉庫內에貯藏한것을 搬出하려고 努力中이다 目下英佛租界內에는 支那軍負傷者가 八千名이 收容되여잇스므로 支那軍幹部의 出入이頻繁하야 邦人의往來는 依然危險하다

五、西部工場地帶는 日本以外의 工場十一個所는 作業을繼續하고잇는데 就業職工人員은約一萬人이다 時局에依한 失業工人은 約二萬五千에達하야 그 救濟가 絕叫되고잇다

陸軍機
劉家鎭嘉定爆擊

【上海十七日發同盟】我陸軍航空隊○機는 去十七日午前九時及午後一時二回에 亘하야 劉家鎭嘉定을 爆擊하야 敵의堅固한陣地에 徹底的損害를 與하엿다

保定第三次爆擊
目的達成코無事歸還

【○○根據地에서 十七日發同盟】十七日午前五時 ○○根據地의 我空襲部隊는 第三次保定爆擊을 行하기爲하야 午前五時半銀翼을 連하야 秘密히 根據地를 出發 한숨에 南方으로 飛去하엿다 今朝의 爆擊에는 ○○部隊長自身이 陣頭에나서 第一線의 爆擊에 向하엿슴으로 將兵의 意氣는 昂揚되야 保定 潰滅을 指目하고잇다 昨夜의 夜間爆擊에 잇서서도 明瞭히 識別되는 保定城內及各停車場을 指目하고 巨彈을 連續的으로 投下하야 完全히 爆擊의 任務를 終了하고 午前七時 대번에 損傷도업시 凱旋을 올리고 原隊로 歸還하엿다

南北支戰線大進捗

【東京電話同盟】十七日正午陸軍省發表

一、山西方面에 行動하고잇는○○部隊는 連日에亘하야嶮難한 地形과切迫한寒冷相惡한給養을 克服하면서 途中의敵에 對하야 가장迅速한 作戰을敢行하야攻擊又急追昨十六日早朝 山西省渾源(蔚州西方約八十粁)도 正午頃 河北省淶源(蔚州南方約五十粁)를占領하고 敵에多大한 損害를 與하엿다

二、平漢線方面에잇서서는 昨十六日依然琉璃河附近의 敵陣地를攻擊中인데 固安方面으로부터 前進한○○部隊는 十五日夜 拒馬河를 渡河하야 昨十六日 涿縣附近의 敵을攻擊中이다그런데이方面의 敵은새로兵力을 增加하야 頑强히抵抗하고잇다 또○○部隊는 十六日早曉牛駝鎭(固安의南方約二十粁)을占領하고 敵을急追中이다

三、津浦線方面은 大變化는업다

四、上海方面은 大變化는업스나 羅店鎭及廟行鎭附近의 戰況은 有利하게 進捗되고잇다

支那軍中의鐵軍
胡宗南軍逆襲來

【上海十七日發同盟】揚行鎭前面의敵은 十六日아침부터 巨砲數十門을 吳淞크리크에 進出식혀 揚行鎭揚家毛方面으로向하야 十字砲火를 퍼부어오드니 夜半十二時頃부터 我○○部隊에 對하야全線에亘한 大逆襲을 敢行하여왓다 支那軍中에서 鐵軍으로 자랑하는 胡宗南第一師인만큼其逆襲도悔蔑하기 難한點도 잇스

中央軍精銳四萬을 完全히包圍攻擊
孫連仲軍殲滅도在邇

【北平十七日發同盟】馮玉祥時代로부터 作戰上 最大의要點으로 重要視되여잇든 涿州도 마침내 我軍에게 占據되여 平漢線이遮斷된結果 中央의 孫連仲軍約四萬은 完全包圍되여 我石井 坂西 森田各部隊는 이를包圍하고 殲滅態勢를 取하고잇다 坂西部隊는 十六日夜 拒馬河의 線을 奪取하고 河岸에 蟠據한 敵軍에 肉迫하야 激戰三時間後 敵의一部는 마침내 我猛攻에 堪當치못하야 南方으로 潰走하고 敵의 孫連仲 馮占海兩部隊는 一時頑强히 我軍에게 抵抗을 試驗하엿스나 我猛擊에 多大의損害를 蒙하고 保定으로 向하야 潰走하기始作하엿다 十六日夜는 疾風迅雷的으로 追擊하야 敵陣의中央을 突破하고 十七日未明에는 涿州를 占落하고 平漢線東北方으로부터 馬頭鎭에向하야 進擊하는 遠山部隊와協力하야 孫連仲軍을 急追하엿든바 中央軍의 精銳로 謳歌되고勇名을날리든 孫連仲軍도 我軍의巧妙한 包圍陣에陷入하야同軍의殲滅도 時間問題로되여잇다

나我田上, 石井兩部隊의 果敢한 反擊으로 十七日未明에 이르러 多大한打擊을맛고 마침내 退却하엿다

平漢線敵死傷三千

【北平十七日發同盟】軍司令部午後二時二十五分發表

一、涿州平野의會戰에잇서 大打擊을바든 敵은 多數의武器彈藥食糧品을 遺棄하고 支離滅裂하게되고 平漢線兩方의 敵은 西北方으로 向하야 退却하든中 敵의死傷은 平漢線만에서도 三千을 不下한다

二、平漢線高碑店 附近에잇서서는 敵列車가 顚覆되고 涿州東方에서는 火災를 이르켜目下大混亂을 呈하엿다

三、固城鎭驛에는 貨車三十輛 徐州驛에는 一列車가잇다

莫大한敵의被害
飛行機만二〇五機破損

【東京電話同盟】十七日午後七時二十分海軍省副官談

一、我○○海軍航空部隊의○○機는 昨十六日午後七時頃 廣東天河飛行場을 空襲하엿다 때마침惡天候에도 不拘하고 이에有効한 爆擊을 敢行하야 大型格納庫三棟及 兵舍를 爆破하고 同格納庫에 火災를 이르키게하엿다 그밧게○○機는 揭陽及潮州를 空襲하야 軍事施設을 爆擊하고 이에 多大한 損害를與하엿다

二、我○○海軍航空部隊는 上海方面의 陸戰部隊와 協力하야 敵砲兵陣地及 密集部隊에 對하야 殲滅的爆擊을 加하고잇는데 昨十六日午後一時半頃 楊行鎭南西方敵陣을 空襲時一機는 敵防禦砲火로 火災를 이르켜壯烈한 最後를 마치엿다

三、今回事變이 勃發한 以來 我海軍에게擊破된 支那軍의飛行機數는 今日까지 二〇五機로 其中擊墜九五機로 이박게 格納庫三十四棟 其他兵器廠 火藥庫 砲臺 兵舍建築物의 破壞十數件에 達하고 더욱海陸上戰線에서는 一個月餘에亘하야 連日 ○○機가 繼續하는 爆擊及 江上의 多數艦艇及 陸戰隊의 攻擊으로 支那軍에與한 損害는 莫大하다 그리고 我艦隊는 揚子江上에서 敵艦艇을 擊沈하고 더욱廣東港外에서는 海圻型 巡洋艦一隻을 擊破挫礁케한以外에 沿岸要地를 占據하고 支那船의 航行을確實히 遮斷한結果 支那內部에及하는效果는 漸次深刻化하고잇다 這間에 我軍의犧牲은 戰死傷一千十四名 飛行機二十三으로 艦船에는 何等損害가업다

伍堂卓雄氏
國民使節로渡獨

【東京電話同盟】支那事變은 暴戾한支那側의態度로 마침내 今日의事態에까지 發展하게되엿슴으로 帝國政府는 東洋平和確立을 期하기爲하야 斷乎膺懲의 兵力을進展하고잇는데 支那에서 列國의複雜한 權益關係로 日本의公正한立場에 對하야 자칫하면 誤解를招致할念慮가잇슴으로 東洋의特殊的立場과 我國의公正한 眞意를 歐米各國 特히英米佛獨伊에 認識케하라는소리가 漸次强하야 石井菊次郞子爵은 近近米國으로向하야 國民使節로出發하게되엿다 我國과防共協定締結國인 獨逸에는 가장同國의國情을知悉하는 前商相伍堂卓雄氏가 國民使節로 來月中旬獨逸에赴하기로되엿다 伍堂氏는 石井氏와 同樣으로 政府와關係가업고 全然 國民的使節로 渡獨하게될터이다

財界有力者를網羅한 時局研究會組織
昨夕朝鮮호텔서發會式

財界各部門代表의 發起로된時局研究會는 十七日午後五時 朝鮮호텔에서 大野政務總監 軍部로부터 參謀長 警務局長이 參席 六十餘名出席으로 擧行된바 먼저矢鍋金組聯合會長으로부터 發起人을 代表하야 發會의趣旨와經過를 說明하고 矢鍋氏가座長으로 推薦되어 左記規約을決定하고 幹事十一名을 選擧하얏다 (寫眞은發會式場)

規約
第一條 京城財界有志者로써 組織함
第二條 時局研究會라稱함
第三條 財界諸問題에關한時局對策을 研究하고 實行함
第四條 研究會 講演會開催 팜프렛트刊行 其他必要한일을함
第五條 會費는 一口百圓으로함
第六條 幹事若干名을置함

南總督이激勵
北支特派各社記者 十七日總督府에招致코

總督府發表=第一線에出動한部隊特히朝鮮으로부터 出動한部隊의勇猛果敢한 活躍을하고잇는것을半島民에게 詳細히報導하는 것은 銃後의活動을 一層强化徹底식힐必要가잇다 이目的을 達하기爲하야 本府及軍當局에서는 半島新聞通信關係者의 現地派遣活動을 勸告하엿든바 關係側에서도일즉其必要를 認定한바잇서 곳記者의 現地派遣을 決定하엿다 左와如히 本部와軍部에申込하엿는데淺見 川邊兩記者는 十七日午後에出發하고 其他도 二十日까지에는 出發하야 現地로向하야 ○○部隊長이指定한 各別個의 部隊에 從軍하야 使命을다하게되엿다 그리하야 十七日正午에 南總督은 親히左記五記者를 招致하야 激勵한바잇다 그리고 本府와 軍當局에서는 될수잇는대로 便宜를供與할터인데 派遣記者는現地에가서 半島의銃後의 活動과內鮮一體에對한 實情을傳하고 時時刻刻戰況을報告하야 半島民에게 알리게될터이다
(京日)宮田貢 (每申)柳光烈 (朝新)淺見遼廣 (朝鮮日日)川邊武 (朝鮮日報)洪鍾仁

退路遮斷코 孫軍追擊中、

【東京電話同盟】十七日午後三時四十分 陸軍省發表=平漢線沿線의戰況은 今朝부터 特히有利하게 進展되고잇다 即○○部隊는 午前八時 涿州及 松林店(涿東南方平漢線上)을 占領하고 北方으로前進한 我部隊의 攻擊과 併行하야 琉璃河附近에잇든 孫連仲의 約三個師及 中央直系의各二個師에 對하야 本來의 退路를 遮斷하고 이를 追擊하고잇다

孫連仲도遂潰走

【北平十七日發同盟】平漢線方面의 敵陣地에잇서서 가장勇名을날린 孫連仲도 十七日未明我猛攻擊에 堪當치못하야 마친내 南方으로 潰走하엿다 我司令部는 十七日 午前五時 左와如히發表하엿다
平漢線琉璃河地區의 部隊는大槪正午前後 琉璃河西曹莊(琉璃河西方約四粁)의 線으로 進出하야 敵을追擊하면서 西南으로 前進하는中이다

園公은輕腦貧血

【東京電話同盟】西園寺公의 容態에 對하야 靜岡縣警察部로부터 內務省에 達한 報告에依하면 公은 午前十一時頃沼津, 興津間 車中에서 晝食을 攝取하엿는바 갑작이 吐氣가 이러남으로 川村醫師의 應急手當을밧고 坐漁莊에 入하엿다가 다시 곳 靜岡市赤十字病院 中村副院長의 來診을求하야 診察한結果 輕微한腦貧血로보이는데 輕한症狀이라한다

結局民間船舶又는 外國船舶에積換?

【華盛頓十六日發同盟】華盛頓駐劄支那大使館은 위시타號가 問題의 戰鬪機를 陸揚하야다는報에對하야 이를어떠케 處理할지何等意向을 表明하지안흐나 結局民間船舶又는 外國船에 積換하도록 手段을 講究할것으로觀測된다

人事·集會
◀李喜儆氏(醫學博士)西大門町一丁目 電車停留場北側에 移轉開業

辭令
(京城稅務署長)總督府司稅官
任總督府銀行檢査官(五等) 淺間 健
命財務局勤務 總督府屬
任總督府司稅官(七等) 增子 善重
補元山稅務署長
總督府稅務監督局屬 金 聖煥
任總督府司稅官(七等)
補全州稅務署長
(平壤稅務署長)總督府司稅官 高 久榮
補京城稅務署長
(元山稅務署長)同 山部 義男
補平壤稅務署長
(全州稅務署長)同 小野 重人
補仁川稅務署長
總督府教誨師 淺井 暎雄
任總督府教誨師 命海州刑務所在勤
(仁川稅務署長)總督府司稅官 吉野 敏夫
依願免本官

一種五圓十圓で教へた秘法書く公開!! ◎今まで他に類のない寶本!
本書內容目次の一部分
發賣元 大阪東淀川局區內 振替大阪五一六二二番 合資會社 國民書院日報係

化粧水를兼한 近代的薄化粧用白粉 본살부터 히게하는
從來의白粉과가티亞鉛華를主體로한製法과는다르게本社의秘傳의原料로製한것이니絕對無害無毒하다 (五十錢)(卅五錢) 有名化粧品店及藥店에잇슴
東京·松澤ホーサン石鹸本舖

責任保證付 씽거ー中古재봉틀 (新品의約半價)
家庭用 十五種足踏 九十圓부터 十五種手廻 百〇五圓부터
職業用
市內ニ限リ月賦販賣
재봉틀賃貸함 中古재봉틀高價買入
京城鐘路二丁目二七 楠商店 電話光三九六番

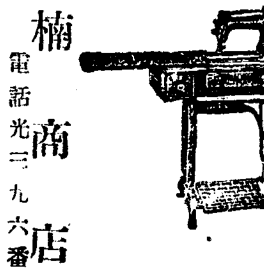

勿驚? 勿笑!!
目下防空燈火管制에 一個式準備할만한夜光時計
獨逸汽車票夜光時計 (朝鮮初步宣傳同面白價)
特別安價四圓 全部先金送料負擔
安東縣舊市街 國際洋行通信販賣部 電話208番 振替口座京城30602番

腦脊髓病科 精神科 入院室完備
釜山腦病院
院長 醫學博士 近鄕獎太郎
釜山富平町四丁目五八 電話長二四八四

軍手의製造
◎年中無休……收入確實◎
京城府黃金町五丁目 朝日軍手京城支店

秋祭의 諸行事中 釀金、假裝行列中止

時局關係로 輕兆浮薄한形式은뽑아버리고

嚴肅한 神輿渡御만擧行

생광의기을을 마지하야 전조선의 신사(神社)에서거행할 제전(祭典)은 례년과가티 집행될터인데 총독부에서는 시국이시국이니만치 특히경조부박에 흐르기쉬운 형식은빼어버리고 참으로 신인(神人)이화락하는 진흥행사(賑殷行事)만을 개최케하도록 십칠일경무국장의 명령에의하야 내무국장으로부터 각도지사에게 통첩을발하얏다。 이에따어 제전에관하야 종래와가티일반으로부터 돈을거두는것은 못하게하고 엄숙한신여(神輿)의도어(渡御)는 상관업게되엇는데 통첩내용은 다음과갓다。

一、다액의비용을 요하고 림시로 씨자(氏子)혹은 숭경자의 거금을 필요로하는행사는고만둘것

二、부회경조의 혐의가잇다고생각되는행사는 하지안흘것

三、엄숙한신여의 도어는 종전대로 거행해도상관업다

四、봉납무도 씨름 시유 경주등국민의 의기를 왕성케하는행사는 오히려적극적으로 실시할것이나 경비를절감할것

그리고 신여도어때의옥대(屋臺)와 가장행렬등은 행치안케되엇다

國防獻金·慰問金等 百七十五萬餘圓

愛國部接受【九月十五日까지의累計】

지난십오일까지에 조선군사령부애국부(愛國部)에 드러온국방헌금(國防獻金)과 군대위문금은 합계 일백칠십오만칠천륙백구십구원오십전인데 이가운데서 국방헌금은 일백륙십삼만구천삼백칠십칠원사십삼전이며 군대위문금은 십일만팔천삼백이십이원칠전이고 기타구천이백사십구원삼십칠전이엇다한다

▲鍾路署接受分

一金三十圓十錢 平北楚山郡侍天敎楚山宗務部敎人一同 一金五十七圓五十錢 京城保育學校職員生徒一同 一金三十圓 積善町五七山田사까에氏 一金百圓 樂園町二五四의二李允洙氏 一金三圓 嘉會町六九金鎭邦氏 一金

▲金一千圓 江界邑西部洞 和田勇吉

京城軍援聯盟 慰問金釀出者 (十六日接受分)

十圓 京城 本町二丁目八八田村重二 二十圓 京城 愛國婦人會京城府分會 五百圓 京城 株式會社三越京城支店 十圓 京城 旭町一丁目一九四志賀조네 本日計五四〇圓〇〇錢也 前日까지의 計一五〇、八七二圓五五錢也 總計 一五一、四一二圓五五錢也

愛國患者自動車 三臺를買入

조선군에서는 환자용자동차의 필요를느껴서 지난번에부내 약초정(若草町)남본길태랑(楠本吉太郎)씨가 바친도일만원을 기금으로하야 애국환자자동차(愛國患者自動車)세대를 사드렷다 특군성에서는 이자동차에는『애국제십륙』『애국제십칠』『애국제십팔』로각기일홈을 지엇다한다

朝鮮軍司令部 愛國部接受分 (十七日發表)

▲金三十七圓六十四錢 載寧郡北栗面若葉會員二十五名 ▲金一圓 高城郡水洞面新炭里金伯龍 ▲日本刀三振 京城元町一丁目一二八 渡邊義一 ▲金八千三百三十一圓四錢(高射砲關銃四挺分)及慰問金三百五十圓 江華郡民一同 ▲金十五圓 京城元町四丁目九八柳田壽臥美 ▲金一百七十六圓四十九錢 京城商業學校職員生徒一同 ▲金四圓 京城阿峴町高等小學校一年生仙波泉外二名

京織號 建造費釀出者 九月十六七日取扱

五百圓 京城 李昌翼
三百圓 同 東邦鑛業株式會社
三百圓 同 瀨口完一
二百圓 同 池田長次郞
五百圓 同 木下榮
五百圓 同 申敏植
二百圓 同 小田智敏
二百圓 同 中川幸一
一百圓 同 齋藤幸吉
一千圓 同 伊藤壽一
五百圓 同 尹致昭
二百圓 同 閔潤植
四百圓 同 橋口靈光
五百圓 水原 尹泰貞
五百圓 京城 尹致昊
三百圓 同 瀧川鹿男
三百圓 同 濱川一江
五百圓 同 川端傳四郞
一千圓 同 東洋棉花株式會社京城支店
二百圓 同 金元植
三百圓 同 李豐漢
五百圓 同 李丙默
一千圓 同 秋田秀穗
一百圓 同 李重瑚

計金一萬一百圓也 累計金十萬一千二百圓也

鐵道局第三次로 〃休新聞紙〃發送

철도국사회계(社會係)에서는 룡산철도관사거주자의 보고난신문을 모아서 전지(戰地)로보내여 병사들에게 환영을바덧스므로 십칠일에 세번재로네 송치를 발송하엿다한다

忠南燕岐의 니켈鑛有望

충남연기군전동면청남리(忠南燕岐郡全東面淸南里)의 「니켈」 광상(鑛床)은 소화구년에 발견된후 소화광업(昭和鑛業)에서 탐광한 결과 예상외에 유망한광체(鑛體)를 발견하야 목하설비계획중인데 총독부광산과(鑛山課)에서는 멀지안허 대규모의채광을할 예정으로 일본내지대강산(大江山)의 니켈광보다도 우수한것이라고한다

施政五大政策 實施事項을調査

各道에報告를通牒

남(南)총독이 금년도벽두에 각도지사회의때에 선명한 국체명징(國體明徵)선만일여(鮮滿一如) 교학진작(敎學振作) 농공병진(農工倂進)서정쇄신(庶政刷新)의 오대정책에 대하야는 총독부각국과는물론 각도에서도 이것의구체적철저화에 노력하야 점점실효를 나타내이고잇는데 이상에 대한 실시상항을 조사수집하야 정책수행의 자료로하려고 팔월말현재를가지고 각국과 각도의 오대정책실시사항을 보고식히기로하야 총독부에서 각각통첩을 발하엿다

東興對岸의共匪 航行中船舶을襲擊

羅竹駐在所員이出動、擊退

【新義州】 지난십사일오후령시동흥서라죽(東興署羅竹)주재소대안에토병삼십여명이 나타나 압록강상항중의 고리선두척을 습격한다는 정보를 밧고 라죽주재소원이 급행하야 교전십분으로 토병단을 격퇴식히엿다 그리고 경찰부에들어온 정보에의하면 방금 벽동서(碧潼署)상류대안에는 토병단이 속속집결중으로 동기의 국경경비는 비상한긴장을 띄고 잇는데 전기고리선을 습격한 토병단은 압오영(壓五營)의 일파로 항남대안에 근거를두고잇는 공산비라고한다

出獄四日만에 다시차즌鐵窓

세번재 형무소에 드러갓다가 나오지 불과사일에 또다시철창에 끌려드러간 가엽슨청년―그는원적을 개성부남산정(開城府南山町)에 두고룸펜으로지나며 세상에 무의무탁한 김삼선(金三先)이라는 청년으로 그는주림에 견디지못하야 절도전과삼범의락인을밧고지난십삼일에원산(元山)형무소를 출소하야 수년만에사파의 가을바람을힘껏 마시여보앗스나 그들세상은 상대하지안하게되엿스며 여전히 주림에견데지못하는 그는 십사일에 경성청량리까지 살길을차저서 오게되엿다 직업도찻지못하고 기아와 로독으로 지나다가 할수업시 주인업는빈집 또는야밤에 남의집을 도라다니며 현금십오원 금시계 오십원짜리한개외에 세건이나 절취하게되엿다 그는 시골로가려고 룡산역에서 기차를기다리든중 십륙일 룡산서원에게 수상한점이 탄로되여 체포되엿스며 이상의 범죄사실을 자백하고 또다시 그는 형무소로 옛집을차저가게되엿다

平壤兵器製造所 工員多數採用

經驗有無를不問

申請은京城仁川兩職業紹介所

평양병기(兵器)제조소에서는 내지인과 조선인공원(工員)다수를경험유무를 뭇지안코 채용하는데희망자는 자필리력서에 최근사진을 첨부하야 경성(京城)또는 인천(仁川)두직업소개소로 신청하야오되 학력은 심상소학교나 또는보통학교 졸업정도이상자며 나히는 만십팔세이상이십오세미만자에게 한한다고한다 그리고 신체검사를하는데 경성부내만은 검사날자와 장소를각각통지하며 취직려비는 지급치안코나 직업소개소에서 오활인(五割引)승차권을 교부한다고한다

養正軍勇躍首位

…中等校教職員庭球第三日…

中央과中東은第二位에

今日、最後決勝리그

第七回私立中等學校 敎職員庭球大會第三日은 十七日午後三時十分부터 普成高普「코-트」에서 續續擧行한바 지난十六日까지 三十八點으로 首位를確保하고잇든 中東軍이 中央軍과함께 五十三點으로 第二位、養正軍이 五十七點으로 第一位를 占하고잇스며 徽文이五十點、大東이四十七點、普成이 四十六點、培材가 四十五點、東星이 三十八點 徽新이三十四點의 順位인데 今十八日 午後一時半부터 第三日의未盡分인 普成對中央、徽新對普成、養正對徽文、養正對中東、大東對中央、徽新對東星、東星對培材、普成對徽文等의 九게임이남어잇서 어느學校가 優勝할는지 여기에興味를 더욱이끌고잇다

【普成】勝 8…6 【中東】
×(姜在鎬 趙映河)0…4(丁炳允 金洪鍵)×
○(吉田 澤野)4…1(徐元燮 崔裕東)×
○(河允實 徐元出)4…1(成樂業 申興鎬)×

【養正】勝 11…5 【徽新】
○(金瀾昌 崔在鴻)4…0(南相駿 安錫淵)×
○(宋相華 徐略成)4…1(李商徽 李時雄)×
×(金敎臣 黑岩)3…4(文鳳憲 金龍)○

【中央】勝 12…6 【培材】
○(朴昌夏 馬善相)4…1(辛永默 金炳濟)×
○(沈亨弼 朱洪錫)4…3(李宗鎬 趙聖融)×
○(阿部 李常熙)4…2(張龍河 崔仁浩)×

【大東】勝 8…7 【東星】
○(文承郁 李亨鍵)4…2(金在炳 松尾)×

○(金容華 金炳璨)4…1(李東九 三浦)×
×(南達祐 兒玉)0…4(李廣 柳東植)○

【培材】勝 9…5 【徽新】
×(辛永默 金炳濟)1…4(金龍 文鳳憲)○
○(張龍河 崔仁浩)4…1(李商徽 李時雄)×
○(李宗鎬 金在炫)4…0(南相駿 安錫淵)×

【徽文】 7…8 勝【培材】
○(丁奎昶 李敬緖)4…0(辛永默 金炳濟)×
×(李炳俊 李載爀)1…4(張龍河 崔仁浩)○
×(姜正鎬 朴衡晋)2…4(李宗鎬 金在炫)○

【大東】 2…12 勝【普成】
×(文承郁 李亨鍵)2…4(姜正鎬 趙映河)○
×(金容華 金炳璨)0…4(吉田 澤野)○
×(南達祐 兒玉)0…4(河允實 徐元出)○

【中央】 6…9 勝【養正】
×(朴昌夏 馬善相)1…4(崔在鴻 金瀾昌)○
○(阿部 李常熙)4…1(黑岩 金敎臣)×
×(朱洪錫 沈亨弼)1…4(徐略成 宋相華)○

【中東】勝 9…8 【徽文】
×(徐元燮 崔裕東)2…4(丁奎昶 李敬緖)○
○(丁炳允 金洪鍵)4…0(姜正鎬 朴衡晋)×
×(成樂業 申興鎬)3…4(李炳俊 李載爀)○

綜合競技 籠球申請

今日午後四時까지

朝鮮體育會主催의 第十八回全朝鮮綜合競技大會의 一部門인籠球選手權大會의 中等學校部와一般部戰은 來二十二、三、四의三日間 安國町 徽文普通學校「코-트」에서 擧行하기로되엿는데 이大會申請期限은 今十八日午後四時까지이며 同日午後七時에는 抽籤을行할터이라한다

實業庭球第三日 專賣、殖銀各勝

京城實業庭球리-그戰第三日은十七日午後五時부터 殖銀、朝銀兩코-트에서行한바 專賣局이商銀을 殖銀이遞信局을 各各이겻다

【商銀】 【專賣】勝
○(沈準燮 趙世新)4…3(金泳俊 李正玉)×
×(金時浩 河村)0…4(黃基成 李基用)○
○(洪鍾相 劉殷相)4…2(白潤楠 朴寅世)×
(第二라운드)
×(沈準燮 趙世新)0…4(黃基成 李基用)○
(第三라운드)
×(洪鍾相 劉殷相)0…4(黃基成 李基用)○

【殖銀】勝 【遞信】
○(李鍾鎭 落合)4…1(姜鶴植 元大奎)×
○(叢原龍 先田)4…1(岡田 孫觀星)×
○(崔永吉 朴龍善)4…1(朴鍾燁 李鍾湜)×

明治神宮水上에 鄭安景君出場

來二十三日부터 東京서열리는明治神宮水上競技大會에 出場할朝鮮代表는 다음의 三選手로 決定되엿다

▲自由型 鄭安景(平壤)▲背泳 有川(遞信)、▲平泳 吉田(城大豫)

今日의運動

▲蹴球=朝鮮蹴球協會主催의 第十三回朝鮮神宮奉賛體育大會蹴球一般部 京城道豫選 普專對延專決勝戰午後二時半京城運動場(觀覽料三十錢、學生十五錢)

▲庭球=藥專主催 全朝鮮中等校庭球選手權大會兼 明治神宮體育大會朝鮮豫選大會 正午 藥專「코-트」 ◇秋季實業庭球리-그第四日 鐵道對商銀(朝銀코-트) 府廳對殖銀 (殖銀코-트) 午後三時 (以上全部觀覽無料)◇第七回私立中等學校庭球大會最終日 午後一時半 惠化町普成高普「코-트」

▲運動會=同德女子普通學校秋季運動會 午前九時 孝子町神武門外廣場

線路에橫臥 自殺을企圖

십칠일밤열시 이십분에청량리역보선원(保線員)리치완(李致琬)군이수철리(水鐵里)왕십리사이에 선로를 순회하든중 룡산기점팔키로 삼백미돌부근에서 외투를들러쓰고 선로안에가로누어잇는 청년한명을 발견하고 몰려나라고말하엿스나 그는이세상에 살아잇슬맛이업스니 꼭이대로 죽게해달라고 대답함으로 보선원은 루루히설유하야 겨우왕십리역으로데리고가서 그역장에게맥겻는데 조사해본결과 그청년은부내용봉정(龍峰町)壽십구번지사는 리흥렬(李興烈)(二二)로서 자살하지아니하면 안될사정을 쓴 유서를 지니고잇섯다한다

망녕난아버지를 氷穴에水葬

일심판결을검사공소

二審에서는無期求刑

자기 아버지가 망녕을 부리어전집안이 항상원만하지 못함을 분개하야 자기아버지를 어름구멍에 떠다미러 빠저죽게한 혐의로 살인죄에 걸리여 일심에서 십오년징역판결을밧고 검사공소로 복심까지 너머온 함북무산(茂山)태생 간도성연길현묘령(間島省延吉縣廟嶺)에 사는 강윤구(康潤俊)(二七)에관한 복심공판은 십칠일 경성복심법원에서 증촌(增村)재판장주심 리견(里見)검사관여미테 열리엿다 사건의내용인즉 피고는 소화십년사월에 전기묘령으로 이사가서 농사를짓고살어오든바 그의아버지명석(明錫)(七七)이가늙어서망녕이낫든지 항상집안사람들에게 못살게굴든끄테 십년이월상순어느날에는 음식관계로 피고의안해 허씨(許氏)의 머리를 칼로때리여 중상을식혀슴으로 피고는자기아버지와 각거할예정으로 자기아버지를데리고 대황구(大荒溝)방면으로가다가 묘령동쪽으로 흘러가는 알하하(嘎呀河)까지가서 어름구멍이뚤린것을보고 그곳에그의아버지를 떠다밀어빠저죽게한것인데 재판장의심리가 끗난후 검사는무기 징역을구형하엿다

破竹之勢로進軍 北支各地點占領

廣東市를再次空爆

第一線戰의그날그날

십륙일이래 북지와 중지에잇서 아군의행동은 파죽지세로 적군의 진지를속속 점령하고 십륙일과 십칠일량일간 북지의 전황을 살펴보면 아군은 대동(大同)동남방의 혼원(渾源)과 평한선(平漢線)방면의 두점진(竇店鎭)과 주구점(周口店)등지를 속속점거하야 이제는 산악전에서 평야전으로 옴기고잇스며 평한선의탁주(涿州)는 십칠일아침석흑(石黑)부대와 판서(坂西)부대가 전면의지나군을 몰질으면서 질풍신뢰적으로 행동한결과 드디여 점거하기에 이르럿다 이위세에 완강히 저항하든 적은 퇴각중에잇스며 가른날 원산(遠山)부대는 평한선 동북지구에잇서 마두진(馬頭鎭)을 점령한후 이방면의 적을 서남쪽으로 압박하고잇다。

그리고 아공군부대는 십륙일 이른새벽부터 행동을 개시하야 평한선에서 적의 작전요지로가장중요한곳인 보정(保定)을 공폭하얏는데 적은 고사포 기관총으로 결사적맹사를 퍼부어저항하얏스나 결국 아모효과도업시 아공군의 편대기는 보정중앙부에 폭탄우를퍼부어 그순간보정전시가는 불바다를 이루엇다。

×

산동(山東)방면에는 해공량군이 호응하야 십오일차우산도(車牛山島)를 점령하얏다。이날 아○○구축대는 차우산도의 동남쪽에 전투체형을 정비하고각항륙전대가 상륙하야 절벽우에잇는적의 대포이문을 폭파하얏는데 이때 아군비행기○대는 공중으로부터 해군과협력하야차우산도점령에 활약하얏다。이차우산도는 해주(海州)의중요지점이다。

×

상해방면의 전황을보면 십륙일 ○○부대전선의○○화지(和知)부대는 아츰부터내리는 비를 무릅쓰고 행동을개시하야 격전열두시간후에 전면의 가장중요한 적의 진지인 마교(馬橋)―라점진의 동남쪽을 탈취하얏다。 그리고 이두부대는 다시 진격을하야 선가택(宣家宅)을 계속적으로 확보하면서 저녁때에 이르러는 월포진(月浦鎭) 라점진(羅店鎭)간을 련게하는지점까지 기록적맹진을 하얏는대 이전투에서 패주하는 지나군삼천에대맹사를 퍼부어다대한 손해를주엇다。

×

또 십륙일오후 일곱시십분쯤에는 ○○기○○기가 광동(廣東)상공에재차공습하야 동방교외에잇는 천하(天河)비행장에 대폭격을감행하얏는데 지상폭격에 투하한폭탄이 적의격납고에명중하야 불이일어나면서 비행기수대를 폭파하얏다。그리고남방총포공장에도 맹렬한폭격을 가하얏는데 지나비행대는 전투기수대를리륙시켜 장렬한공중전을전개하얏는데 이도결국 이쪽의맹습에견데지못하고 도주하야버렷슴으로 이편은목적을 다한후무사히 귀환하얏다。

小兒重傷시긴 逃走트럭判明

責任은被害者에게

경찰에서원인조사한결과

기보=지난십오일 오후령시이십분쯤 부내공덕정(孔德町)압길에서 소년한명을 중상식히고트럭이 잡적하엿다고 소관룡산서에서 조사중이라함은 기보한바이어니와 그후동에서는 마포(麻浦)방면으로지나가는트럭을 사십대나 전부조사해본결과 부내 남대문통(南大門通)에잇는 경인(京仁)트럭에 근무중의 김대경(金大卿)(二二)이가 경(京)질전이백구십칠호로 판명되엿다 그러나 당자인 김대경이는 그런줄도아지못하고 인천(仁川)가서 집웅실고 경성에 도라와슬때에 비로소 룡산서원으로부터 듯고알게되엿다 다시조사한결과 사고의원인은 중상한소년 리종태(李鍾泰)가 질주하는 트럭에운전수모르게 올나타다가 떠러저서중상당한것이판명되엿다

釜山―大邱間 移動警察班設置

各重要地點에特別查察實施

慶南查察警察網强化

【釜山】경남도경찰부에서는 시국의 중대성에감하야 십팔일부터 부산과대구(大邱)간의 렬차내에 이동경찰반을 두는동시각 중요지점에 특별사찰을 실시하기로 결정하얏다고한다

人道橋上에서 電車殺人

강원도강릉군사천면판교리(江陵郡沙川面板橋里)사는 장석병(姜錫炳)(三)씨는 십칠일오후다섯시분에 한강 제이인도교우에서 경성전기회사전차 운전수심일점(沈一點)이 운랑진방면으로 운전해 가든 삼백십오호 전차아플 가로 건느려다가 그만 전차에 바치어 중상을입어 인사불성이되엿는데 세브란스병원』으로데려다가 치료를 시켜보앗스나 마츰내 죽어

咸安驛前郵便所 電話交換業務開始

체신국에서는 경남함안(咸安)역전우편소에서는시내전화교환업무를 오는이십삼일부터 드디여 실시키로 되엿다한다

姙婦의呼訴

시부모때문에작부생활

몸더럽히고갈곳업서

십칠일 저녁일곱시경 부내종로서에서는 만삭된 배를웅켜잡은 녀자하나가차저와 눈물로호소한 이야기는 그대로 일편의애화(哀話)이엿다 그는 강원도평강(平康)출생의 리재순(李在順)(二三)이란 늙은작부로 삼년전고향에서 남편을일흔뒤에는 시부모의 생활을도읍겟다는 효부(孝婦)의마음을 굿게먹고 서울에와서 시내황금정(黃金町)모요리점에작부노릇을하든중어떤사람과 관계를맷저임신의몸이되엿스나 그자를 맛날수도업고 또요리점에서는 영롱히해고까지당하고 이래시내를 처업시 굴러다니다못해 해산이림박한몸이라 어찌할수업서 동서에구조를 호소한것이다 동서에서는 이가련한 임부(妊婦)를 대학병원에입원식히는 동시에 소관본정서에통지하야 전기인도에버서나는 음지점을엄중처벌하도록 요망한바잇섯다

收賄警官 公判에廻付

逃走中逮捕된

【朝鮮】소화구년 경찰관금괴밀수사건으로 국경에 일대『센세이슌』을 이르킨―원신의주경찰서형사(刑事)▲寧邊郡少林面南燈洞 趙台鳳(三七)은사건이래검거망을 버서나교묘히 피신하야잇던중 지난칠월십사일 영변에서 체포되여 그간신의주지방법원 예심정에서취조를밧고잇든바 지난십사일예심종결되여 수뢰죄로 신의주지방법원공판(公判)에 회부되엿다

就職詐欺

경기도포천군(抱川郡)출생최우복(崔遇福)(二二)이는 지난이월이십륙일 경성역(京城驛)아페서 경상도 사투리를 쓰는 십구세소년을 만나자동차부에조수로 취직시켜준다하고 십일원을 사취한것을비롯하야 경성역아페서 취직사기십일건을 하고십륙일본정서에체포되엿다한다

沐浴湯에좀도적

전남제주도(全南濟州島)출생 김천문(金千文)(二二)이는 지난오월이십팔일관철정(貫鐵町)에잇는 장교탕(長橋湯)이라는 목욕탕에 드러가서 손님의『크롬』시게한개를훔친것을 비롯하야 목욕탕절도로 사실륙건 오백륙십원어치의절도를하고 십오일 본정서에체포되엿다한다

制動機의不完全

漢南驛構內慘事原因

기보=십오일 오후다섯시이십분경원선 한남역(京元線漢南驛)에서 발생한 렬차와 모터카―와의 충돌사건은 기보와가티탑승자 열다섯명중 열네명까지중경상자를낸바 철도국공무과보선계(工務課保線係)에서는 십륙일오전에 계원을현장에 파견하야 사고발생의 원인기타에 대하야자세히 조사한바제동기(制動機)의 불안전으로 모터카―는 렬차의 후부에 반쯤끼여드러가기관부(機關部)는 대파되엿스나탈선은면하엿다한다 부상자중 중상은륙명으로 그도 골절(骨折)정도로 지금가태서는 생명은별문제가 업다한다 그중리창언(李昌彦)은 공교히 뛰여나려 무사하엿다한다

입맛을돗아주고위장을튼튼히하는!

지루한여름의쇠약을회복하시라면 반듯이에비오스정으로

食慾 에비오스錠은 食慾을 돗아주나니 이것은 食慾促進비타민이라고 불니우는 複合體(비다민콤푸렉스)가自然物中 가장 豐富히 가지고 잇는까닭에 服用하신때부터 곳 구미가 돗아저서 진지를잘잡숫게됨니다

消化 從來의 榮養劑처름 먹은 그分量갑엇치만 듯는것과는 全然다르니 普通잡숫는 飮食物을 全部 榮養化식혀주어서 모도 살파피로 가게하고 병환오로생긴 榮養不足을 全部 補充하여줌니다

整腸 변통이조치못하시다고 흔히 使用하시는 一時的설사약과는 根本的으로 다르니 自然的으로 잘 消化된것을 順々히나오게 하여주어서 便秘로 인하야생기는 모든病을 豫防하며 늘 기분을 상쾌케하여주고 배속이 편하게됨니다

三〇〇錠…一圓六十錢 一〇〇〇錠…四圓八十錢 그외粉末도잇습니다 全道藥房에서販賣함

삿보로·아사히·유니온·에비스麥酒釀造元 大日本麥酒株式會社

東京市日本橋區本町二丁目 株式會社 田邊元三郞商店

大阪市東區道修町三丁目 株式會社 田邊五兵衛商店

馬越藥學博士創製 橋谷農學博士監製

エビオス錠 (에비오스정)

EB-K-50

"南船北馬"는 옛말 而今엔"火車"縱橫走

事變의戰局을理解함에 잇서서 支那의鐵道知識緊要

戰爭不絶連發

"戰爭을根絶하기爲한戰爭" 大戰後情勢果然如何

"戰爭을 根絶하기爲한戰爭"이라고까지 부르든 世界大戰은 一九一八年 十一月十一日의 休戰으로 꼿이 거되엇는데 이"戰爭을根絶하기爲한戰爭"以後에 地球上에는 도대체이나 戰爭가 잇섯든가? 이當年代順으로 簡記해보자。

▲一九一八—一九一九—東部갈리시아 支配權을 둘러싸고 波蘭과 우크라이나間에 싸움이잇서 終乃 東部갈리시아地方은 二十五個年동안波蘭에 歸屬케되엇다

▲一九一九—赤露軍과 白系露人間의싸움—白露軍은聯合國側의援助下에 西伯利亞에서는 코차크提督、南部에서는 데니킨將軍 에스토니아에서는 유데니히將軍等이 指揮하엿든것이다。

▲一九一九—一九二一—愛蘭의內亂—二千의 武裝한 共和黨員과 블랙·엔드·탠스(Black and Tans)라고 稱하는 七千三百의 英國在鄕軍人團과의 사이에 戰鬪가 展開되엇다。平和條約으로 愛蘭自由國이 出現하게되엇다。

▲一九一九—一九二二—모록코 리푸에서 일어난 西班牙戰爭、一九二一年六月멜릴라市에서 西人約萬名이 戰死하엿다

▲一九一九—一九二六—亞剌比亞의 이븐·사우드의亂—이븐·사우드는 메카市에 잇는후세인王을 征服하엿다。

▲一九二〇—이해三月에蘇聯이 波蘭을 攻擊하야 알소우市를 威脅하엿스나 同年十月에 이르러 波蘭軍의 反擊으로 敗退하엿다。

▲一九二〇—土耳其는 아르메니아 共和國을 攻擊하야"카르스"、"알렉산드로폴"을 奪取하야 蘇聯에直通하는 通路를얻게되엇다。

▲一九二〇—一九二六—支那國內軍閥들의 混亂한內爭이 繼續되엇다。

▲一九二一—一九二二—希臘이 小亞細亞에 侵入하엿스나 結局 사카리아江의 一個月戰鬪로 土耳其에게 敗退되엇다。스미르나市는 約二十萬弗에達하는 損失을입고 만흔住民이 虐殺되엇다。

▲一九二五—시리아의佛蘭西統治에反旗를든드루스의 反亂—同年十月다마스크市를攻略하엿다

▲一九二五—一九三五—차코紛爭으로因한 南米 볼리비아、파라과이 兩國間의 長久한戰爭。

▲一九二六—一九二八—支那國民黨의 活動과 共產黨乃至 民主主義者와의 抗爭의結果 蔣介石派는 南京에 國民政府를 樹立하엿다。

▲一九三一—一九三二—滿洲事變이 일어나 張學良이 沒落하고滿洲國이建設되엇다。

▲一九三二年—滿洲事變의 餘波로 上海事變이 起하엿다。이로因한 上海의損失은 三億五千萬弗이라고한다。

▲一九三五—一九三六—伊太利는 南阿의 에디오피아 黑人帝國을 征服하야 伊太利에 併合하엿다。

▲一九三六—西班牙內亂—나치스와 팟시스트의援助를 밧는 프랑코將軍은 蘇聯의援助를밧는 人民戰線政府인 西班牙共和國政府에 對하야 叛旗를들엇다。이싸홈은 아직도繼續되고잇다。

▲一九三七—蘆溝橋事件을 發端으로일어난 支那事變。

우리가 날마다 新聞을 들고 支那事變의 記事를 읽을때 곳곳에 平漢線이라든가 津浦線이라든가하는 戰線의 名稱이 나오는데 此等은 모다 支那의 鐵道沿線으로서 이鐵道에對한 知識이 업스면 新聞을 읽으면서도 果然 어떠한곳에서 싸우며 戰線은 얼마나 버려젓나하는것을 알수업슬것이다 그러므로 支那事變의 戰況을理解함에는 支那의 鐵道에對한 知識이 大端히 必要하다 이에 支那鐵道에 對하야 記述하야 參考에 供하는바이다

×　×　×

機械化된 近代戰에는 鐵道에 依한 軍隊及軍需品輸送外 飛行機에依한 軍隊輸送이라든가『트럭』에依한 軍隊輸送等여러가지 戰術이잇스나 大部隊를 가장速히 輸送할수잇는것은 亦是 鐵道이다 따라 鐵道沿線의 確保는 敵의戰略에 大打擊을 주고 또自軍戰線을 一擧에 擴大한것으로되므로 戰局을 알메는 鐵道知識이 絶對로 必要하다

支那의 交通機關은 예전에는 『南船北馬』라는 말에依하야表現되엇섯스나 今日의 支那는決코 그럿치안코 空中에는 航空路가잇고 地上에는 自動車網이 잇스며 一方 火車(汽車)가縱橫으로 닷고잇다

一八八一年 北支那에 비로소 開平炭運搬을爲하야 唐胥鐵道가 敷設되以來 一九三五年에 至하는 五十四年間에 建設된 鐵道는 延長八千百十키로에 達하얏슬뿐아니라 現在 支那가 計畫하고잇는 鐵道五個年計畫이라는 것은 實로 八千百三十九키로의豫定으로 過去五十年間에 建設한 것만치를 五個年에 建設하려는 것으로『南船北馬』가 옛말로되엇슴은 當然한일이다 勿論支那自身의 實力에依하는것은 아니나 支那統一完成의 前途에對한 豫測이서게되엇이 鐵道躍進의큰 原動力이되어 利權을 求하는外國資本이 만히 流入한結果이다 以下 支那鐵道의 現勢를 略記하야 물러인데 이와아울러資本關係로 併記하야 參考에 供하기로한다

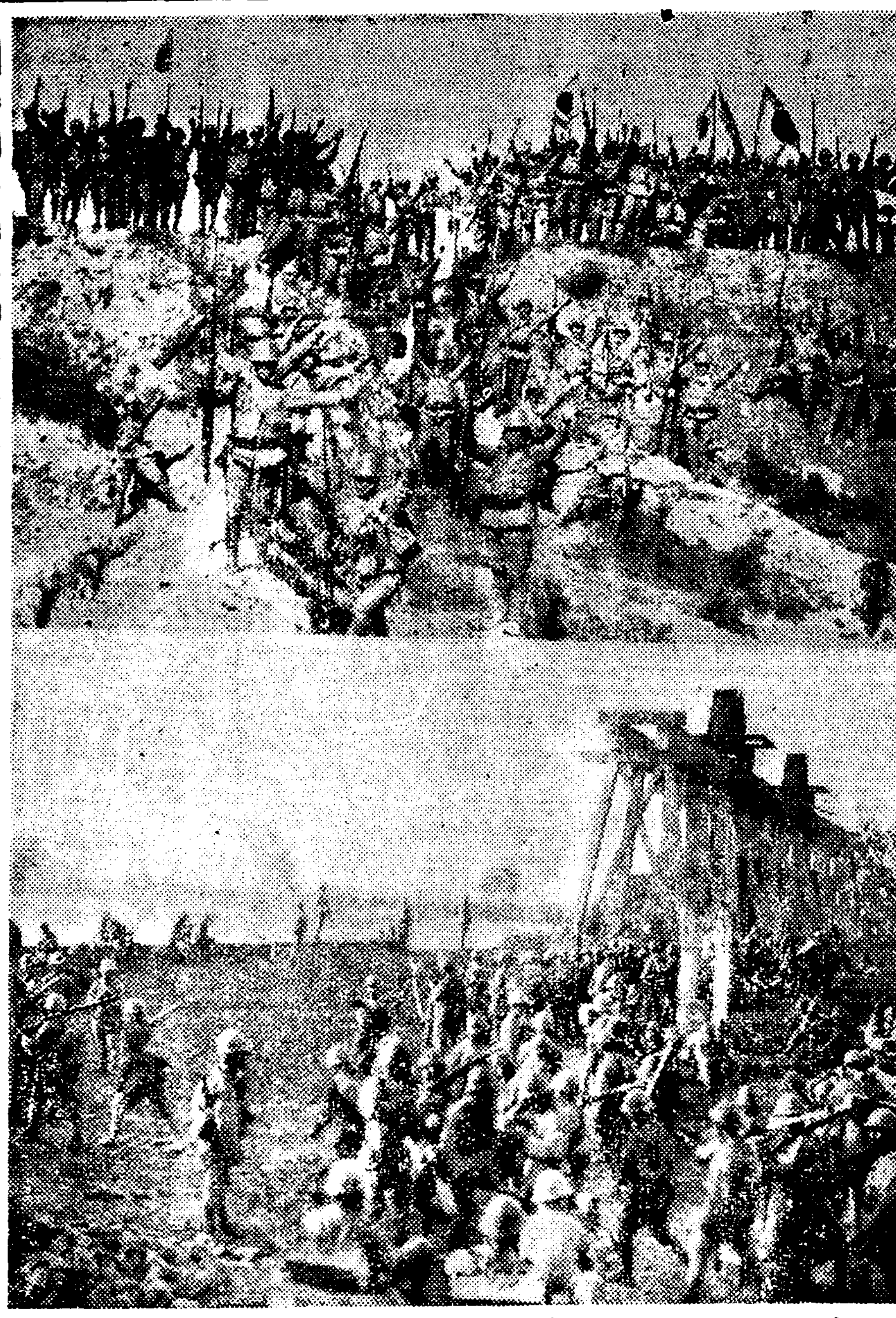

【上】皇軍馬廠占據萬歲 【下】馬廠河의水門을건너 馬廠進擊直前의一憩

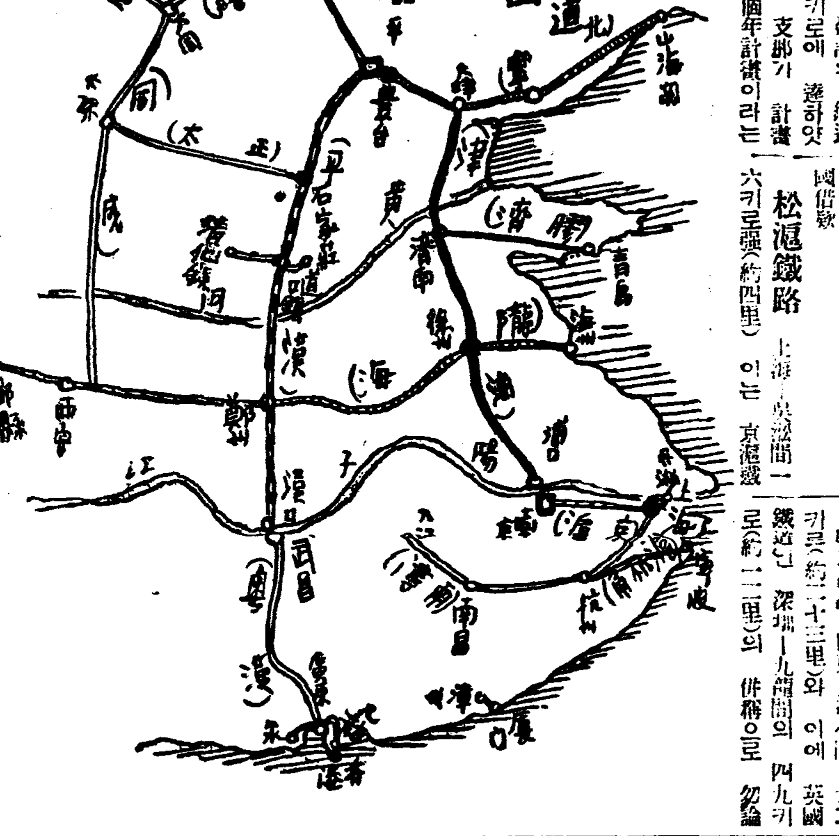

國有鐵道

平漢鐵路 北平—漢口間一二一四키로强(約三〇三里) 資本 日英佛白四國借款 支線으로 琉璃河—周口店間 良鄕—坨里間 高碑店—梁格莊間 鴨鴻營—臨城間 和尙橋—禹州間이잇다

津浦鐵路 天津—浦口間一〇〇九키로强(約二五二里) 資本 英獨借款 支線으로 良王莊—陳塘庄間 兗州—濟寧間 臨城—棗莊間 德川—運河間의 四線이잇다

平綏鐵路 豐臺—包頭間八一七키로强(約二〇四里) 資本 自資外 東亞興業으로부터 借款 支線으로 北平—門頭溝間 下花園—鷄鳴山間 宣化—龍煙間 大同—口泉間이잇다

北寧鐵路 北平—山海關間四二八키로强(約一〇七里)建設費 英國借款에依하얏스나 그後償却殘額은 僅少하다 支線으로北平—通縣間 湯河—秦皇島間 北戴河—海濱間이잇다

京滬鐵路 南京—上海間三一一키로强(約七七里)建設費 英國借款

松滬鐵路 上海—吳淞間一六키로强(約四里) 이는 京滬鐵路의 支線이다 建設費 英國借款

滬杭甬鐵路 上海—杭州—寧波間으로 現在開通의分은 上海—杭州間과 寧波—百官間의二三七키로强(約五九里) 支線 良山間—拱宸間 一三키로弱 建設費 英國借款

正太鐵路 石家莊—太原間二四三키로强(約六〇里半) 支線 榆次—大谷間 一〇三키로 建設費 佛蘭西借款(狹軌)

道淸鐵路 道口鎭—淸化鎭間 一五〇키로(約三七里) 支線으로 道口—三里灣間 一五키로가잇다 建設費 英國借款

隴海鐵路 連雲港—鄘縣間 一〇八二키로(約二七〇里) 支線으로 台兒莊—運河間三一키로가 잇다 本線은 東端은 黃海의連雲港으로부터 支那의 中原을西走하야 蘭州에達하려는 西北開發의 重大使命을가지고 經濟的意味外에 政治的 軍事的으로도 絶對價値를 갓고잇다 建設費 白耳義 和蘭兩國借款

粤漢鐵路 廣東—武昌間一〇九六키로(約二七四里)本線은支那의 中原武漢三鎭에서 發하야南面한 高原地帶를 通過하야南支那의海岸에 達하는것인데또揚子江을 隔하야 武昌의 對岸漢口에서 平漢線에 依하야 北平에 連絡되어 支那의 中原을南北으로 縱斷貫通하는 大幹線으로 그經濟的 政治的 軍事的價値는 絶對한바가잇다 建設費의 大部分은 英、米、獨、佛四國借款과 中央團匪賠償金管理委員會의 融資이다

廣三鐵路 廣東—三水間 八八키로(約二二里)

廣九鐵路 廣東—深圳間 一四三키로(約三十三里)와 이에 英國鐵道인 深圳—九龍間의 四九키로(約一二里)의 倂稱으로 勿論英外債에依하는것이다

漳廈鐵路 漳州—廈門間 一四〇支里(約一三里强)

膠濟鐵路 青島—濟南間 三九五키로(約九九里) 支線으로 張店—博山間 五八키로(一五里弱)이잇다 建設費는 日本借款으로目下 償還中

南潯鐵路 九江—南昌間 一二八키로(約三二里)外債는 日本의東亞興業

滇越鐵路 昆明—老開間으로建水經風寨의 支線을 合하야 四六四키로(一一六里)全部佛蘭西資本

私設鐵道

新寧鐵路 斗山—江門間 (廣東省)一五八支里(約二六里十二町)支線으로 新寧—白砂間 八五支里(約一四里六町)가잇다

潮汕鐵路 潮安—汕頭間 (廣東省)八〇支里(約一三里)

大冶鐵路 鐵山舖— 石灰窰間 (湖北省)三六支里(約十里强)

柳江鐵路 湯河—柳江間 (河北省)三五支里(約六里)

世界大戰交戰國戰費

國名	金額	一日平均
英國	七百十九億圓	四千七百萬圓
佛蘭西	五百七十一億圓	三千六百萬圓
米國	四百六十一億圓	七千二百萬圓
伊太利	百六十一億圓	一千四百萬圓
露西亞	五百五十億圓	三千九百萬圓
獨逸	六百六十六億圓	三千九百萬圓
墺匈國	三百四十三億圓	二千一百萬圓
總計	三千七百七十二億圓	二億六千八百萬圓

日支事變에 對한 支那要人의 態度 (二)

蔣介石

蔣介石 은 蘆溝橋事件勃發當時는廬山에 잇섯다 事件의 報를 接하고 곳 斷片的談話를 發表하고 七月十七日에 多少 綜合된 報告를 하얏스며 다시 南京으로 도라온後 二十九日 中央通訊社(國民黨機關通信)로하야곰 談話를 發表케하얏다 그를 通讀하고 感하는것은 例에依하야 激越한 表現을 使用치안햇스나 結局對日抗戰論에 歸着한다는것이다

『萬若 現在 平安無事를 求하려면 日本軍은 無制限으로 我國土에 出入하게될것이고 이에反하야 中國軍은 自國領土內에잇서서도 現在의 自由를 失하야 反擊도할수업게될것이다 日本은 刀俎、支那는 魚肉、人世의 가장 悲慘한 境地、人格을 가질만한 民族의 絶對로 忍從할수업는바이다』(七、一七談話)

『眞實로 不可避한最後의關頭가되면 吾人은 當然 犧牲이잇슬뿐 抗戰이잇슬뿐이다 應戰이고 挑戰은 아니다』(同上)

『尺寸이라할지라도 土地、主權을 抛棄함과如함은 中華民族千古의 罪人이다 그때야말로民族의 生命을 賭하야 最後의 勝利를 求치안호면 안된다』(同上)

그러나 다음과가티 餘地도 두고잇다

『和平이 最後的絶望에 陷키그一瞬前에잇서서라도 外交交涉에依한 解決을 希望하나 其條件으로서는 (一)如何한 解決도 領土、主權을 侵害하는 것이어서는안된다 (二)冀察行政組織에對한 如何한 政變도 容認치안는다 (三)宋哲元等中央派遣官吏는 日本側의 要求에 因하야 更迭치안는다(四)二十九軍駐屯地에對한 如何한拘束도 受치안는다 이것이 弱國外交의最低限度이다 日本이 그 立場을 곳치어 東方의 遠大히 打算하야 兩國關係를 最後關頭에 모라너치안코 兩國을 永遠한 仇敵을 만들기를 願치안호면 이我의最低限度의 條件을無視치안흘것이다』(同上)

다음에 눈기는바는 宋哲元의 責任을 追及치안코 이를 全部 自身의 責任으로하고 잇는것이다 (七、二九談話)

滿洲事變의際는 張學良에게 上海事件(一九三二年)의際는 蔡廷楷에게 지게한 責任을 이번은 그一身이 지고잇다 蘆溝橋事件이 蔣自身이 馴致한 全國的抗日態度의 一表現임은 天下周知의일로 모르는척할수 업섯슬것이다。

要컨대 蔣介石의 態度는 일이 이에 일으러서는 벌서 全責任을 지지안흘수업고 日本에대한 武力抵抗의 危險을 痛感하면서도 一方 全國的抗日意識을 돌보아 對日抗戰論으로 나가는수밧게업섯슬것이다 如何間 西安事件以後에잇서서 그는 心身이모다 疲勞하얏다 一九二七年以來 一帆風順의 그에게 假令 僅僅 二週間일지라도 從來 輕蔑하고잇든 張學良等에게 監禁되어 몃번이나 死를 覺悟하고 또 宿敵共產黨의 好意에依하야 간신히 生命을 保存하얏슴은 그가 나서처음 맛본 大恥辱이다 게다가 負傷도하고 새로 脊髓에 病을어더 醫師로부터 半歲의 靜養이 要求되고잇다 이러한 心身兩面의 打擊은 必然 그의 統制力을 鈍하게하얏다。

(寫眞은 蔣介石)

婦人俱樂部十月號の大附錄
十九日發賣
今度こそは玄人の驚嘆 空前の豪華附錄ですから發賣早々賣切れの心配があります
予約が第一!!
最も安全、又最も便利 このはがき約注文です ぜひお忘れなく近所の書店へ今夕お申込み下さいませ
三大附錄一組
昭和十二年版
特に出征兵士慰問用の編物も發表
毛糸編物大全集
編物日本一を誇る我が婦人俱樂部が、半歲の苦心、一流の手藝家、服飾研究家を總動員、莫大な費用を投じて遂に完成した昭和十二年版、今年度最新最高の編物大全集!!
新型二百點を發表した雜誌二倍大の豪華の第一附錄、編物の手ほどきを深切に敎へた四六倍判の第二附錄、太つた人でもやせた人でも自由に月數が計れる實用新案の月數割出し器の第三附錄——全く編物附錄の總決算ともいふべき大奉仕です。この三種一組の編物大全集はどこの御家庭にも必ずお備へ願ひたいものです。
この編物三大附錄を同時に添付!!
婦人俱樂部が編物界へ投じた革命的巨彈!! 此の十大特長
(一)應用共二百種全部作方發表 種類の豊富なこと日本一 編みたいものは何でもある、特に皇軍慰問編物も發表
(二)ガラリ變つた今冬の流行型 型の新しいこと日本一 編物に他雜誌に見られぬ素晴しい新型續々で大評判
(三)何處の家庭でも大喜び! 子供編物の素晴しさ日本一 美しく可愛らしく丈夫で數の多いのが今年の特長です
(四)ショールコートちやんちやんこ 和服用編物の多いこと日本一 和服用編物は婦人俱樂部自慢の一つ
(五)一見誰でも忽ち編める易しさ 説明・圖解の深切さ日本一 發表のもの全部實驗の上發表、初めての人も忽ち上達
(六)中年の方もお若い方も大喜び 説明は全部鯨尺とメートル併用 全部鯨尺とメートル兩方で說明してあるので全く便利
(七)應用自在編物界の大革命! お好みの色で自由に編める新工夫 今年度編物の最大特長は之です、皆で數百種發表!
(八)配色のコツが覺えられる! 毛糸の色のとり合せ方研究發表 編物の急所と言はれる配色を毛糸實物で發表した新案
(九)六かしい目數が誰にも容易 實用新案 編物目數割出し巻尺添附 誰にでもすぐ目數が決められる重寶此の上ない巻尺。
(十)先生要らず忽ち上達する 編物の手ほどき(別冊添附) 編物初心の方も忽ち上達する新工夫の手ほどき極意集!!
大懸賞 出征兵士慰問 編物用毛糸 一千二百組贈呈 最も優秀なスキー毛糸を一千二百組分贈呈、早くも大評判です!!
事變大特輯
天津國防婦人會員と從軍記者十名 砲彈下の陣中大座談會
吉川英治 陣中通信 南口鎭突擊前夜 血で書いた文章、吉川氏の陣中通信!
戰慄の通州に父母と姉を失ひ孤兒で歸った五才の富士夫ちゃん
譽れの戰歿將校遺族弔問記

東海岸長湖港修築
天然的良港化計畫
總工費五十萬圓은地元民自擔
不遠、正式認可願提出

【咸興】조흔어항이 적은함남도 연안에 무명의 량항(良港)을수조하려고하는 괘소식!

북청군신창면장호리(新昌面長湖里)의 주민들은 자력으로서천연적 량항장호항(長湖港)을 수축하려고 하는 계획을 하고서 어미일천오백원의 돈을 내여서 그설계까지 완성하고 불원에 그축항인가원을 제출하게될것이라고한다 이장호항은 신창(新昌)으로부터약 삼키로가량떠러저잇는곳으로서 해변으로부터약백칸뒤에는 약십칠마평이나되는 광대한 장련호(長漣湖)라는 호수가잇는데 이호수의 수심이 오메돌내지 근십메돌가량되는 깁흔곳으로서 어떤 선박이라도 정박할수잇다고 하는데 이호수와해면사이를 준설(浚渫)하야운하(運河)로하야 선박을 자유롭게통행시키려는것이다 그리고현재장호항의 전면에는 대방파제(防波堤)를 구축하야 어선들의 임대아지소로 하려는것이라고하는데이것이 완성하면 약칠백척어선이일시에 정박할수잇게되다 그리고 이공사에 소요되는 총공사비는 약오십만원가량되다고하는데 이것을 지원주민들의활약으로 자담할터이라고 하는데 이천여척 량항을 방축하게되면 동해안에서는 드믈게볼 조흔어항이될것이라고한다

불원에 구체화하야 정식으로 인가원을 제출하게 될터이며도당국에서는 기성항과의 관계도 잇서모하신중히 고려하고잇다고한다

한머리에 사、오전에 매매를하고잇다

遺漏업는防犯陣
靑年團員도活動

【開城】개성경찰서에서는 방범(防犯)『빼라』까지 일반가정에 배포하고 사법주임의 총제하에 매일밤 어마어마한경계진을느리고 비상경계를하고잇스나 그래도 어두운골목골목마다 좀색기가티나타나는 좀도적은 작고만 늘어가고잇다는바 금후개성부내에 강절도근절책에 만전을기하기위하야서는 년말야경단의 활약과가티 매야각정청년단이 야경출마를하지안흐면 안되겟다는 뜻을 전번사법주임은 각정총대에게 통첩하얏든중 이에절대한응원을 사양치안는 청년단들은 매일밤구시부터 그이튼날오전한시까지 도호바단원은 오전한시부터 동오시까지 서로교대하야 철저한야경을하도록 노력중이라한다

賣牛競品抽籤

【通川】통천군에서는 시가 사십원이상 소를사는이에게는 경품권을 발부하엿든바 지난십오일에고저시장(庫底市場)에서 추첨한결과다음과가티 당선되여 즉시상품을수여하엿다고한다

一等 崔弘基 二等 金敬鳳 同 金永根 三等 李仁永 同 韓德斗 同 李明洙 同 金碩鳳 同 金業三

淸津各界가動員
戰勝大祈願祭

【淸津】청진부와 재향군인분회(在鄕軍人分會)국방의회(國防義會)상단체공동주최로 십팔일오전하야 시내각단체의 총출동으로 더가지고 전승대기원제(戰勝大祈願祭)를 청진신사에서 거행하리라한다 동오후에는 두시부터 기행렬(旗行列)을 하야 축하를 올리기로 하얏다한다

擴張은緊急事이나
工費捻出이難題
鎭南浦를實地調査한平南道幹部가
別途對策講究를言明

【鎭南浦】어항진남포의어획고는 매년증가되여 매우량호한성적을 내고잇스나 현재어항의 안벽(岸壁)은 불과칠십오간으로 어선(漁船)삼십척이상을 게류할수업는협착한상태임으로 진남포어업조합(漁業組合)에서는 대규모의어항확장계획을세우고 적어도 어선백척이상을 게류할수잇도록 확장하여 달나는 진정서를 평남도당국에 제출하엿든바 수일전백서내무부장과 무내산업과장이 진남포에 출장하여 어항의실정을조사한결과 진남포어항은 전도유망한동시에 급속히확장할필요를늣기는바이나 지나사변관계로국고보조가 용이치못하게되여 잇는현상임으로 급속실현할수잇는별도방법이라도취하여야겟다는 뜻을말하겟다고한다 이에따라평남도당국을 비롯하여 진남포관계당국자들도 그대책을 강구키로되엿다는바 총공사비는 약이십만원을 요한다고한다

의 활동은대진남포건설에 최대마력을 내고잇다고한다

龍岡郡下殺人犯
尙今五里霧中

【眞池洞】지나간이일 새벽두시경에 평남룡강군금곡면 유동리(龍岡郡金谷面乳洞里)에사는 정응순(鄭應淳)의집에 어떠괴한한명이 침입하야 정응순의딸 봉오(鳳五)(二)를 이리저리찔러서 죽이고 다라낫다함은 루차보도한바어니와 그동안 룡강서에서는 서원이총출동하야 범인수색에노력하엿스나 범인은 아직까지 체포치못하엿다고한다

砂防事業完備爲해
關係者의協議會
廿四五日慶南道서

【釜山】경상남도 에서는 락동강(洛東江)유역과 기타사방 공사(砂防工事)의금년도 사업진행을 검토하는동시 명년도 이후사업계획수립준비 기타에관한 협의를하고자 오는이십사오 양일간 도청회의실에서 각사방사무소주임 타합회를 개최하기로 결정하고 방금그준비중이라하며 협의사항은 다음과갓다고한다

一、昭和十二年度砂防事業進捗에關한件
一、昭和十三年度以降事業實施計畫에關한件
一、砂防造林用樹種選定並配合에關한件
一、砂防事業關係調査事項에關한件
一、砂防事業出役人夫貯金에關한件
一、切芝材料의節約에關한件
一、人夫使役에關한件

五十錢僞造貨
花臺市에서發見

【明川】명천군 화대시(明川郡花臺市)에서는 지난십오일오전구시경에 시내 활명당약방(活明堂藥房)에서 부지중 약갑스로바든돈중에 오십전위조 은화가끼여잇슴을발견하고 즉시소관주재소에 이사실을말하고 위조화도맛기엿다하며 명절대목를주한때 일반상인들이 주의할일이라한다

鎭南浦商議所
議員總會開催
重大事項을協議

【鎭南浦】진남포상공회의소에서는 함마회장 공장유치등운동에 맹렬한 활동을 하고잇거니와지난 십오일오후세시부터 의원총회를 열고 황군원무파견할것을 만장일치가결한후 보고사항에드러가

一、緊急朝鮮商議總會經過의件
二、命令航路冬季配船繼續要望의件
三、日本水産鎭南浦進出計畫에關한件
四、天津最近市場狀況에關한件
五、阪、神、鎭南浦船路優秀船配船의件

이상과가티 상세상황보고가잇슨후 협의사항으로

一、日本化學工業會社員歡迎에關한件
二、日本化學工業會社本社位位에關한件

이상과가티 금전지하로 공장이 설치되는 일본화학공업회사에대하여 만반으로 편의를도모해주기로하고 그밧게아직정식으로 발표할수업는중대한사항을 협의하엿다는바 최근진남포상공회의소

정어리는閑散하나
낙지는大豐獲

【淸津】정어리흉년을 부르짓는 청진바다에 새로운 풍년소식이 잇다 즉『낙지』는 근년에업는 대풍어를보여 하로에 이、삼만마리식의풍어로 삼、사십척의어선이 이에종사하고잇다는데 풍어에따라 가격도 매우 헐가로

名物―咸興―苹果
"씽가폴"에輸出計畫
形便보아선倫敦까지

【咸興】함흥림금(苹果)이 멀리 해외로 수출된다는소식 ― 함흥상업조합의 금년도의 평과는 미증유의 대풍으로 약삼백만관가량으로 전번의 일백오십만관에 비하면 실로약배의 대증산을 예상케하고 잇는데 따라함흥산업조합에서도 이것의 수출판로에대하야 여러가지로 연구하야 해외의 각방면과 절충하야왓다 이결과 최근삼정물산(三井物産)과협정이되야 위선이달 하순쯤 "씽가폴"에 대량으로 수출시키기로 되얏다한다 그리고 그 성적여하에 따라서는『런던』에까지 진출시킬 복안이라고한다

釜山에赤痢禍!
八月中二百名發生
死亡患者도四十名

【釜山】부산부내의 적리병(赤痢病)은 국의 필사적 방역공작에도 불구하고 맹렬이 창궐하야서 지난팔월일일부터 구월십오일까지에 발생환자가 이백명을 돌파하야서 매일평균 네명식이고 그중 사망한자도 사십명이라하며 현재 진료하고잇는 환자가 백열명이라한다 그런데 종래처럼 종식될것갓치안흐므로 일반부민들은 일대공포에 싸여잇다고한다

平南小麥共販
成績意外不振

【平壤】평남도의소맥(小麥)공판 출회성적은 개시이래 순조로량호햇스나 최근시세의 변동이심하여 일시는 십칠원대까지 폭락되는등 불안상태로 출회도격감되여 십일현재 일만사천석에 불과하다는바 이현상대로나가면 공판기인 이달말까지 예상이든 이만오천석까지는 도저히 달하지못할것으로보힌다

南北에서漁船沈沒騷動!
A 蔚山近海……六名死傷 B 淸津近海……二名溺死

(蔚山)
激浪에漁船顚覆
漁夫六名死傷
一名溺死・五名重傷

【蔚山】지난십삼일 오후여덜시 오십분경 경남 울산군 방어진 항외(蔚山郡方魚津港外)약이백미돌되는 해상에서 동군강동면 동창리 (江東面洞倉里) 진성칠(秦聖七)의소유어선이 대도어(大刀魚)를잡고잇다가 격랑을맛나 전복되며 승조원여섯명이 물에떠러젓섯는데 그중 방어진읍 주전리(方魚津邑朱田里) 배흥만(裵興萬)(二二)이는 빠저죽고 남어지다섯명은 부근어선에 구조되엿는데 모두중상을 당하엿다고한다 그래서 그부근병원에 입원시켜 구호중이라한다

支那人의撤歸數
平北에千百名

【新義州】일지사변으로 본국에 도라간 평북거주의 지나인(支那人)수는 십사일현재로 일천백여명에 달하는데 그중 신의주에 거주하든자가 약백명에 달한다고한다

(淸津)
怪汽船과衝突
漁船이沈沒
船員一名溺死、三名救命

【淸津】십삼일부터 풍랑이 자못심하야 바다의 위험을늣겨오든바 이날밤늣게 청진등대(燈臺)압 바다에서는 정어리배가 정체모를 기선과 충돌되야 전복침몰되고 동시에 동선의 선장이하 두명이나 빠저죽은 참사가잇다―침몰당한 배는 청진부내 보정(寶町)의 내전(內田)씨소유의 예선(曳船) 영전환(榮田丸)으로 삼십일밤 열시쯤 전기장소에 이르럿슬때 때마침 어두운 바다가운데라 압뒤를 구별못하든차에 반대방향인 남서 북으로 급행중의 기선과 정면충돌되얏든바 가해선은 영전환의 침몰하는 찰라 그대로본체만체 다라나버렷다한다 영전환에는 선장이하 오명의 승조원이 잇섯는데 그중 세명은 판자를타고 겨우 륙지로 올려와 살고 선장은 비참하게도 최후를 마치고 기관조수 한명 역시 행방이 불명되엿다한다

급보를바든 청진서에서는 경비선을 운전하야 시체의 수색을하는동시에 가해선을 엄탐중이라한다

호박한개따다
强盜된雇人
들키자죽인다협박코

【大邱】호박(南瓜)한개 훔치려다가 상해강도(傷害强盜)죄가구성되는사건―지난십사일오후한시삼십분경 칠성정(七星町)주류판매업 김수암(金壽岩)의소유 재마밧테 괴한한명이침입하여 호박을 절취하는것을 김수암의모 림화정(林花蒸)(?)이가 발견하고 이를붓잡으려고 전기괴한의 옷자락을 잡엇든바『놋치안으면 죽인다』고협박하고 가젓든 낫(鎌)으로 림씨의오른손에전치 일주일의 상처를내게하고 어데로인지 도망하여바리자 이급보를바든 대구서에서는 즉시현장에 서원을급행케하는동시 범인을추격하엿든바 지난십오일오후 여섯시이십분경 달성군해안면조무동(達城郡解顔面鳥舞洞)에잠복중을 무난히체포하엿다는대 범인은 부내칠성정(七星町)사백칠번지 장수방(張壽方)의고인윤명술(尹明述)(二七)로 판명되엿다한다

少年窃盜犯逮捕

【開城】부내지정(池町)삼백팔십사번지 최의진(崔義鎭)(十七)과그동무되는(住所未詳)윤문섭(尹文燮)(十七)은 아직나어린것들이 바람이 나가지고 지난팔월삼일밤열한시경에 부내북본정(北本町)사십삼번지 이덕흥(李德興)상점에침입하야 벽에걸린 전기주인의『조끼』에서 현금십삼원팔십전을 절도해서 이것을 술갑스로 삼어가지고 그날밤차로 서울까지가서 유곽에파무처 전부탕비하얏는바 지난십륙일 이사실이 개성서에탐지되여 전기최의진은 즉시체포하는동시 윤문섭은 경성모처직점에 잡부한사실을알고 수배중이라한다

本報分局後援
地境씨름大會

【地境】전북옥구군대야면 지경소방조(沃溝郡大野面地境消防組)주최와 본보지경분국과대야면후원으로 오는음력팔월십일부터 십륙일까지 지경시장에서 씨름대회를 개최한다는바 일반은 만히 참가하기를 바란다고한다

咸南苹果輸出檢查制
十五日附로認可
運用結果가注目處

【咸興】오래동안 현안중에잇든 평과수이출검사제(苹果輸移出檢查制)의 실시는 마츰내 십오일부로 총독부의 인가가내려 불일실시키로되엿다 함남도일년간평과생산은 삼백팔십만관으로 그중백만관의 다수가 수출케되는데 이러케 만히수출되는 평과의 품질향상과 취인의 신용을보지하기위하야 이검사제를 실시하는것이라고하는데 그검사수수료는 일관에 일전이라고한다 그러나 검사제에는 향상을편한점이 따르고잇는 현상으로 이검사제의 운용여하에도 업자들의 리해관계가 기대할것이며 아프로 그결과가 주시된다

沿海州出漁에
漁業者를總召集
今後對處策指示
"權益確保해도領海紛糾업도록"
十五日兒島咸北知事로부터

【羅南】연해주어장(沿海州漁場)분규사건이래로 함북도 정어리업자에게는 커다란 불안이떠돌고잇슴에 비추어 함북도아도지사(兒島知事)는 지난십오일오후한시의 건착망(巾着網)기선저예망(機船底曳網)업자들 모조리 도청에 소집하고도당국의 금후대책을 상세히설명하고 업자의 처할바에 대하야 중요훈시를하얏다

훈시의 요지는금번사건이『소베트』관헌의 부당압박에 의한것은 사실임으로 당국으로서 이가르는 불법행위가업도록 엄중항의하려고 조풍환(照風丸)백양환(白洋丸)을 파견하고 잇슴으로 이편에서 령해(領海)를 침범하지안흠에도 불구하고 불법행위가 상대편에 잇다면 단연코 묵과할바아니다 그러나 배경을 맛는다는점에서나오는 경솔한 자만을 엄금할것과『쏘베트』령해에 침범하야서는 위험한행동을 근신하여야 될것이니 이점만은 주의하고 정정당당한작업을 하라는것이다

三眞校兒童熱誠

【眞池洞】평남진지동(眞池洞)역전 사립삼진학교(私立三眞學校)에서는 어린아동들이 군인을 위문키위하야 각각 물품을모아교장리의량(李儀良)씨가 알선하야 위문대이십이개를만드러 지난십이일에 룡강군진지동으로보내엿고 그뒤도학교직원들의활동으로 아동들이 매약행상을하야 국방헌금을하기로하엿다한다

鏡城支局主催
蹴球大會中止

【鏡城】기보=본보경성지국 주최제이회 함북소년축구대회는 스포츠기절에 들어오니 마치반도 축구편의 열렬한 성원으로 대망중이든바 오는 이십이、삼량일을당두고 준비를 착착진행하야오든중 중대한시국관계로 부득이 무기연기를 하게되엿는데 별서러일을두고 명년을이든 각축구팀에대하야 주최측으로서는 유감됨을 마지안는다고한다。

運送業者競爭에
荷主側意外利得
平壤、鎭南浦에貨物爭奪戰

【鎭南浦】전시체제아래에 잇는 화물수송(貨物輸送)은 점차곤난한상태로 진남포평양간의 화물수송도 그임금이 인상될것이예상되고잇는바 그와는 정반대로진남포평양간에 운송임금은 종래보다도 폭인하되여 일반을놀라게하고잇다 이제그원인을캐건대 마루보시(丸星)의 전용화차와청목(靑木)상공회사 등정조(藤井組)의 예선(曳船)이 서로 삼파전(三巴戰)으로되여 화물쟁탈전을 연출하고잇는관계로 전년보다 오히려 일할내지이할이 인하되엿다는것인데 이제그임금상황을보면

丸星專用貨車 一噸當三圓十二錢
商工會社、靑木組分貨物一噸當二圓九十錢
藤井組曳船 一噸當二圓四十錢

이상과가티 등정조가든곳은 전년도에비하야 이할이나 인하된 모양임으로 상공、청목、마루보시에서도 자연임금인하를 단행치안흘수업시되엿상태임으로 평양하주(荷主)들은 뜻밧게 혜택을 입게되엿다고한다

地方人事

◀白井高興警察署長 新任人事次本報高興支局來訪
◀文均氏(羅水穀物組合及同移出聯合常任理事)米生産高及運賃調査次來求人事次本社求禮支局來訪

長篇小說
어머니 【157】
李箕永作 鄭玄雄畵

第三、子女篇
五생의고민(苦悶)(五)

인숙은 그와가티 육체적 고통이 잇는대신、정신적으로는사업욕의 야심과 생활체험의 만족을 느끼엿다。참으로 지금은 문명한 시대라하지마는、그의주위에서 무시로 접촉하는 모든 사람들의 일상생활(日常生活)을 드려다볼때、그들은 얼마나 편견(偏見)과 미신(迷信)에 붓잡혀사는가？더구나 부녀자(婦女子)의 대다수는 더한칭 무지(無知)와 야만(野蠻)적 생활에 가처잇다。

그러나 인숙은 그들을 멸시(蔑視)하지는 안헛다。

도리혀 그는 무지한 사람보다도 유식한 사람에게 그책임을 뭇고십헛다。개인의 존재를 필요삼는 사회에게그책임을 뭇고십헛다。만일 사회의발전을위해서 개인의존재가 필요하다면 그개인을 위해서도、사회적으로 균등하게 향상할 기회를주어야할것안인가？

다시말하면 만사람에게 교육이 보급되고、그교육은 반드시 과학적 지식을 계발혀서 인간이 원시시대에서부터 사러내려오든 야만 생활의 잔재(殘滓)를 모조리 씨처버리는데서、비로소 비교육의 진실된 의미를 나타낼수잇지안는가？

그러면 교육은 다만 문자와 지식을 두뢰에 집어늣는것만을 목적할게아니라 제각기타고난 천품을 발휘해서 각방으로 그의 진실한 인간생활을 개척하도록 하는―창조적(創造的)교육이 필요할것안인가？

그런데 이땅의 현실은 문맹(文盲)이 오히려 인구의 대다수를 점령하고잇스니 더말할 나위가 업스나 그것은 인간의 황무지(荒蕪地)와가티 잡초(雜草)가제멋대로 욱어진셈이다。

게으른 농부는 이런묵밧을매다가 다려날는지모른다。그러나 근농(勤農)은 서둘지안코 그날그날의 마른일을 차근차근히해나간다。

농사는 누구나 다지을수잇다 논갈고김매는것도농사지만 남새밧을가꾸고 고추모를 모종하는것도농사다。그리고 한포기를심으면 그만큼 수확이부러가는것이농사요 하루에 한두덕만 풀을뽑아도 그만큼 공적이 나타나는것 안인가？

인숙은 시굴태생이니만큼농사일을 잘안다。

사람의 심전(心田)을계발하는것도 그이치속은 농사를 짓는것과 조곰도 다를것이업다！

한자를 배우는것은 마치한포기의 잡초를 뽑는것갓고 한자를 가리치는것은 또한 한폭을씨뿌리는것과 갓다할것이니 그것은 어느때를 물논하고 어느곳을 지적할것 업시 누구에게나 무시로할수 잇는것이다。

남을 가라치는것은 그만큼제가 배우는것이되고 제가배우는것은 또한 그만큼 남을가리칠수잇다는것을 말할것이다。

그래서 사람들은 서로 올흔도리로 가리치고 배우는가운데서、자기를 향상하고 타인도계발혀서 비로소 사회전체가문명발달할수 잇다는것이 아닌가？……

그러타면 부지런히 시대를원망하고、역경을 저주할것도업는일이다。

황무지는 어디든지 개척할수잇는것과가티、누구나 자기의주위에는 할일이 만타。그일을가능한 범위안에서 가능한 한도까지 해가는것이、그러케 일상생활을 해가는사람이、비로소 진실한 사람이 아닐까？ 그것을 밧가워지 올흔 사람의 생활이라 할수잇지 안흘까？……

인숙은 자기의 생활태도를이러케 생각하는동시에 차차 그것을 실행으로 옮기여갓다。

그리하야、그는 다만 육체적근로하는것만으로 만족하지안코 동시에 자기의 그런생각을 주위에게 옮기엿다。인간생활은자연을 대상함에 잇서서、누구나로동이 필요하지마는 한갓 무의식적 로동은、동물의 생활과 별다름게 업슬것이다。그것을 과학적으로 인식하는 가온대 만이의 행복을 증진할수잇다는것에서 비로소 의미를 차저내야할것이다。

인숙은 그래 틈이 잇는대로 근처의 가난한 아히들을 자기집으로 모아다가 말로 가리치고 또한 봄과 여룸철에는 인삼밧을 매면서 젊은여자들에게 ―한마듸씩 아려듯기 쉽도록 가정생활과 일상생활에잇는 실생활교육을 식혀주어서 그들의 미신과 편견！인습과 라태를 타파(打破)해나갓다。그는그들의 대화를 듯는대로 명석한이론으로 시비를 판단하는동시에 다른한편으로는 무한한 인정을 베풀기때문에 누구나 그를 모진 사람으로 대하지안코 조아하며 존경하엿다。어린아이들은 그의 재미잇는 동화와애무(愛撫)에 따르고 어룬들은그가 사리에 밝은것과 부지런함과 인품이 후한것과 지식이풍부한데 모두들、반하엿다。

그래 이지음 인숙이집 근처에서는 누가 지여낸말인지 그를 착한 어머니라고―별명을 지엿다

社告

今般本社에서左記와如히販賣所를設置하엿사오니照諒하시압

北部販賣所 位置 府外付岩町二四九 主任 黃昌成 右新任

謹告

江東支局 總務兼記者 曺國秉 右新任
延吉支局 顧問 李相夏 顧問 孫定龍 右新任
宣川支局 總務兼記者 金鳳洛 記者 金炳熙 右新任 記者 鄭元寶 右解任
洪原支局 總務兼記者 姜康橫 右新任 記者 鄭濂和 右依願解任
新高山支局 記者 文炳華 右新任
載寧支局 海昌分局長 李合根 右新任
順天支局 槐木販賣所主任 吳永植 右新任
天台支局 楓川分局長 車聖在 右新任
神戶販賣所 兵庫販賣所主任 崔潤元 右新任
咸平支局 總橋販賣所主任 崔元水 右新任

煩悶卽時解決
近代의文化가産出한
補精盛陽劑의大發見
킹·오푸·킹스
恨嘆하든不感은永久히消滅되ㅁ
强大한精力은期待대로湧出한다

男子며는 그누구나 꼭生覺해 볼일이다

우리의人類가 地球上에生存하야 生活해나가는가온대에서 萬一性慾을 無關하다면 그것은 人類의進步를害치는것이요 發展을막는것이며 또는男子로서 人生本能의欲望이 어떠한病的原因으로 마음과뜻대로되지안어 目的을達치못하게되엿다면 그것은自己一人의不幸은 勿論이어니와 社會構成上에잇서서도 一分子로서의 責任을다하지못한다고볼수잇스니 男女間의性生活에對하야 그엇지소홀히 생각할일이리요。

그러므로 밧그로나서서는 튼튼한體質과 强한精力으로 勇猛活動하야 남에게뒤떠러지지안케하는同時에 안으로드러가서는 熱烈한愛撫心과絕大한情慾으로 女性을征服하야 自己의價値를 堂堂히發揮하는것이男子의本懷일것이다 그러하니 조곰이라도不快와不滿을 自覺하는者는 熟考三省하야速히回復될方針을 힘쓰는것이 結局은自己의幸福이며社會의義務로生覺하노라。

킹스는科學의産物이다

文化는 날로날로進步하야 如何한原因을勿論하고 날카로운科學의메쓰로 한번만解剖하면 그正體를暴露식히지못함이 업는것은 군소리할必要도업거니와 더욱이人體에關한醫學藥學上에이르러서는 一瀉할만치極度로發達되여잇슴은 누구나 肯定하는事實이다『킹、오푸、킹스』도 日本은勿論 獨逸서까지라도 性慾學에는第一人者로 權威의名稱을밧고잇슴뿐外라 性에對한論文으로서日獨兩國의 醫學博士가된 羽太銳治先生이男子가一生에 成功不成功과 幸不幸의岐路는오직 性慾强弱如何에 잇다는結論을 엇고精密한반치라도 거짓과틀림이업는 理路整然한科學下에서發明한것이니 藥效에對하야疑心을두다면 그것은 科學을否認하는것인同時에現代文化人의 資格이업다고生覺한다。

그모든解決은킹스로

아직 그러케될나히가 아닌데도不拘하고體力과性力이衰退에빠저 精力이缺乏하야活動力이皆無하고 早老無能으로 性慾이微弱하야滿足을엇지못하고 絕望속에서헤매인다면 그以上더큰不幸은업슬것이니 킹스로 그모든解決을求하시려는분은 보시는대로藥舖、振替、代金引換便으로 下記住所의本舖로直接注文해주시면 秘密發送합니다 送料는本報讀者에限해十五錢만加算합니다。

東京市芝區通新町十三ノ一番地
總代理店 合名會社 春泉堂 (振替東京七七一一番)

藥價 小瓶(一〇〇粒)二圓 中瓶(二八〇粒)五圓 大瓶(六〇〇粒)拾圓
(藥房에서는 販賣치안슴니다)

女性에게嘲弄밧든早漏가全快
東京 河邊泰二

何事를勿論하고 不滿足이잇스면 心理는그와反對로 滿足을채우려는마음이 더욱强烈해질것은人情上當然한일이아니겟습니가 小生도多年間 早漏로滿足感을모르며지내오든바 그原因을 아러解決策을講究치안코 어떠케해서라도 한번滿足感을엇겟다는마음으로 突然히 하니 緣木求魚도有分數가아니겟습니가、도모지 滿足을엇지못하고 結果가어듸를가도女性의嘲弄거리로 그야말로喜悲劇의續出이엿섯스며 놀님을밧을적마다 心事는不快하기짝이업고煩悶과苦痛은 무엇에比할수업섯습니다 그러나 幸히『킹、오푸、킹스』의敏速한藥效로 그러케甚하든早漏가 完快해지고滿足感에陶醉케되니 기쁨을참지못하겟는同時에 貴堂의德澤을감사히生覺합니다。日前에는往年에嘲弄하든女性들을 歷訪하야 놀라보앗더니 깜작들놀래며 어찌서 이러케되엿느냐고뭇는대는 참으로愉快해엇절줄을몰낫습니다

陰萎가回復되여또절머젓다
京城 權重德

옛적부터 英雄이好色이라는말이잇지안습니가 老生은英雄은아니올시다마는 好色만은남에게 지지안을만치自信을가젓섯든고로 그까닭이原因인지는모르겟스나 절머서는그리치안튼것이 요지음에는 그만 陰萎가되여 落心과悲觀은 이로말할수업섯사오며 또다시 回復식혀보겟다는마음으로補劑房藥이라고 名稱부튼것은모조리써보앗고 甚至於는무엇무엇하는器具까지 使用하야强大해지기를바랏스나 一切效果가업더니『킹、오푸、킹스』를服用한後로는나날이强大力이달려지게되는神效로至今은完全히回復되엿고조곰도不滿을느끼지안습니다 그뿐만아니라藥服中은異常한氣分이생겨저 가만히잇슬수가업게되오며 精神도爽快해저서 心氣一變케되는데는 더욱더욱 놀래고잇습니다 좀더連服하려하오니 拾圓分으로速히보내주십시요

重症이든神經衰弱이그만速快
大阪 山田信太郞

現代의文明人은 大槪가神經衰弱症이잇다는말에 그리대수롭지안케生覺하고내버려두엇더니 날에날로는 딴판으로 不眠症이甚해지고 간신히 잠이줄들면夢精이되여 憂鬱과不安을거듭하며 늘대업는일에空想과疑心이생겨저서 突然히 화만내게되고 사람압헤나서는것이실혀저 비방에혼자누어잇게되니意氣의消沈과 心事의不快함은 아러보신사람이아니면 모를줄로生覺합니다마는 하도기가막혀自殺까지도하려하엿섯스나 그도못하고 끔끔生覺하다가斷然코治療해보겟다는決心으로服用케된藥이『킹、오푸、킹스』이엿습니다 킹스를速히알게된것부터 一大幸運이라할수잇습니다마는(略)至今은全快되엿음으로 한사람가리되엇슬뿐外라淸新發剌한氣力으로活動하야 更生의길을開拓하고잇는中입니다、五圓分 先金보내오니 보내주시요。